



Sektion  
Pfaffenhofen-Asch e.V.

[www.dav-pfaffenhofen-asch.de](http://www.dav-pfaffenhofen-asch.de)

# Programmheftl

32. Ausgabe

März 2023



Berichte · Informationen



SEIT



1862

# BRAUEREI KÜHBACH



[www.brauereikuebach.de](http://www.brauereikuebach.de)

08251 / 89 66-0



Grußwort des Vorstands	3
Einladung zur ordentlichen Mitgliederversammlung 2023	5
DAV-Bergbus 2023	7
<b>Programm 2023</b>	<b>9</b>
Programmüberblick	10
Sektionsveranstaltungen	12
Wandern, Bergwandern, Bergsteigen	16
Familiengruppe	24
Jugend	32
PAFROCK	39
Klettern	45
Hochtouren und Klettersteig	51
Mountainbike	58
<b>Neues aus der Sektion</b>	
Kurzprotokolle der ordentlichen Mitgliederversammlung	60
Mitgliederentwicklung	63
Wir trauern	64
Unsere Jubilare	65
Neuigkeiten	66
Trainer sein macht Spaß	69
<b>Berichte und Rückblick</b>	
Bericht von der Ascher Hütte	74
Paraclimbing	78
OBA-Klettergruppe stellt sich vor	80
Tourenberichte	82
Jubilarteilnahme 2022	118
Übersicht durchgeführte Touren 2022	120
<b>Mitglied werden</b>	<b>122</b>
Mitgliederbeitrag	124
<b>Vereinsleitung/Impressum</b>	<b>126</b>
Datenschutzerklärung	128



**Zahlen  
ist einfach.**



[sparkasse-pfaffenhofen.de](http://sparkasse-pfaffenhofen.de)  
[blog.sparkasse-pfaffenhofen.de](http://blog.sparkasse-pfaffenhofen.de)

**Weil man dafür nichts  
weiter als das Handy  
braucht. Jetzt App  
„Mobiles Bezahlen“  
runterladen.**





### Du willst raus? – Steig ein!

#### Unser Bergsportjahr 2023

Vor Ihnen liegt das umfangreichste Mitteilungs- und Programmheft unserer Sektionsgeschichte. Auf 130 Seiten berichten wir über unser aktives Vereinsleben und geben einen Ausblick auf ein abwechslungsreiches und zugleich anspruchsvolles Programmangebot für das laufende Jahr 2023. Angespornt durch das große Interesse, Rekordteilnehmerzahlen im abgelaufenen Jahr und ständig steigenden Mitgliederzahlen haben unsere Trainer\*innen und Ausbilder\*innen dieses Programm auf die Beine gestellt. Mit über 80 Veranstaltungen werden wir, als einer der ganz großen Vereine im Landkreis, auch in diesem Jahr unserer gesellschaftlichen und sozialen Verantwortung gerecht. Kinder und Jugendliche stehen dabei im Mittelpunkt unserer ehrenamtlichen Arbeit.

Die Vorstände bedanken sich für dieses außerordentliche ehrenamtliche Engagement!

Was ist neu im bevorstehenden Bergsommer? Nach zwei erfolgreichen Testfahrten im letzten Jahr erweitern wir dieses Jahr unser Angebot und bringen einen Bergbus zum Einsatz. Mitglieder und auch Nichtmitglieder sind eingeladen von dieser attraktiven Neuerung Gebrauch zu machen.

Ganz egal ob man sich einer unserer Gruppen anschließt oder auf eigene Faust im Zielgebiet unterwegs sein will, der Bergbus bringt Sie alle bequem und vor allem nachhaltig in die Berge. Privatfahrten können damit reduziert werden, Parkplatzsuche und Ärger bei Anwohnern der Talgemeinden können so vermieden werden.

Wir sind besonders stolz diese Fahrten in enger Zusammenarbeit mit der Firma LOWA anlässlich des 100jährigen Firmenbestehens durchführen zu dürfen. Dies hilft uns gerade im ersten Jahr des langfristig angelegten Angebotes kostendeckend unterwegs zu sein. Der Bergbus ist eine der Stellschrauben, neben Ascher Hütte und Kletterhalle, mit welchen wir das Ziel des Deutschen Alpenvereins ab 2030 klimaneutral zu sein, erreichen können.

Die Auffrischung der Kletterhalle, sowohl baulich als auch nutzungstechnisch, die unmittelbar bevorstehende Entscheidung zum Bau einer Boulderhalle, sowie der Fokus auf Nachhaltigkeit im Programm und die Einführung einer neuen DAV Verwaltungssoftware (DAV 360) werden die Vorstandsarbeit in diesem Jahr bestimmen.

Haben Sie auch Lust sich ehrenamtlich im Vorstand zu engagieren oder eine erstklassige Ausbildung als Trainer/Ausbilder\*in zu erhalten und das erworbene Wissen und Können mit Ihregleichen zu teilen? Dann kommen Sie doch bitte auf uns zu, wir brauchen Sie, wir schätzen Sie, und wir freuen uns über ihr Engagement im Team.



Klaus Baumgärtel



Florian Brunthaler



Sebastian Papperger



# Holledauer Hütte

LANDGASTHOF



## Wir bieten Ihnen:

- zwei Terrassen mit schönem Ausblick
- gutbürgerlichen Mittagstisch
- hausgemachte Kuchen
- Abendessen und deftige Brotzeiten
- großer Parkplatz am Haus

**Pächter:** Christian und Centa Döllner  
Telefon: 08441-71712  
E-Mail: [Holledauerhuette@gmx.de](mailto:Holledauerhuette@gmx.de)

Für Veranstaltungen und Feiern bis zu 100 Personen sind wir bestens eingerichtet.

## Öffnungszeiten:

Mittwoch – Sonntag ab 17.00 Uhr  
Sonntag Mittagstisch 11.30 bis 14 Uhr,  
Kaffee und Kuchen 14 bis 17 Uhr  
nach Vereinbarung auch gerne zu anderen Zeiten.

**85276 Pfaffenhofen-Förnbach  
Kohlstattweg 15**



## Einladung

Der Vorstand der Sektion Pfaffenhofen-Asch e.V. des Deutschen Alpenvereins lädt lt. Satzung termin- und fristgerecht zur **ordentlichen Mitgliederversammlung 2023** ein.

Die Versammlung findet statt am

**Freitag den 24. März 2023 um 19.00 Uhr**

in der „Hollédauer Hütte“, Kohlstattweg 15, in Förnbach/Pfaffenhofen statt.

Dazu sind alle Mitglieder sehr herzlich eingeladen.

### Tagesordnung:

1. Begrüßung durch den 1. Vorstand
2. Feststellung der Beschlussfähigkeit
3. Bericht der Vorstandschaft zum Vereinsjahr 2022
4. Bericht der Kassenprüfer zum Vereinsjahr 2022
5. Entlastung der Vorstandschaft 2022
6. Ausblick und Status für das laufende Vereinsjahr 2023
- 7.1 Anträge der Vorstandschaft und Mitglieder
- 7.2 Antrag der Vorstandschaft zur Erweiterung der Kletterhalle durch eine Boulderhalle.
8. Abstimmung /Beschlussfassung
9. Sonstiges

Anträge der Mitglieder müssen bis zum Freitag, 17. März 2023 schriftlich per E-Mail bei der Geschäftsstelle eingereicht werden ([sektion@dav-pfaffenhofen-asch.de](mailto:sektion@dav-pfaffenhofen-asch.de))

Januar 2023

Der Vorstand



**Für  
mehr  
Infos!**



**DU  
WILLST  
RAUS?!**

**Mach mit!**

**Der Bergbus!**

**ABENTEUER. FAMILIE. ACTION. JUGEND.  
KLETTERN. GEMEINSAM. WANDERN. SKISCHULE.  
PAFROCK. NACHHALTIGKEIT. GIPFEL. HOCHTOUREN.  
MOUNTAINBIKEN. KLETTERSTEIGE. UMWELTSCHUTZ.  
SENIOREN. BERGSTEIGEN. SKITOUREN. BERGHÜTTEN**

**GANZ NEU. BERGBUS FÜR ALLE. NIE ALLEIN. HIN UND  
ZURÜCK. TOURFÜHRUNG INKLUSIVE. SPANNENDE  
TOUREN FÜR JUNG UND ALT. KEINE KAFFEEFAHRT. STEIG ZU.**

**GUT FÜRS KLIMA.  
GUT FÜR DEN GELDBEUTEL. GUT FÜR ALLE.**



SEKTION PFAFFENHOFEN-ASCH DES DEUTSCHEN ALPENVEREINS E.V. INGOLSTÄDTER STRASSE 68 IN 85276 PFAFFENHOFEN



# Der DAV-Bergbus 2023

## Unser Schwerpunktangebot 2023 für Mitglieder und Nichtmitglieder

Nach zwei sehr erfolgreichen Pilotfahrten im Jahr 2022 steht das Thema „Bergbus“ im Mittelpunkt unseres diesjährigen Tourenangebotes mit regelmäßigen Eintagesfahrten zu attraktiven Zielen mit der Möglichkeit für individuelle oder geführte alpine Unternehmungen.



Mit diesem Angebot für Mitglieder und Nichtmitglieder möchten wir unseren Beitrag zur CO<sub>2</sub>-Reduzierung und der ab 2030 angestrebten Klimaneutralität des Deutschen Alpenvereins leisten.

Elf Bergbus-Fahrten zu unterschiedlichen Zielen sind geplant. Begleitet werden diese Fahrten von einem sogenannten „Bergbus-Paten“, der für eine reibungslose Durchführung sorgt. Neben geführten Touren, die von ausgebildeten Wander- und Tourenführern geleitet werden und über das Tourenprogramm gebucht werden können, bieten wir auch die Möglichkeit zur Mitfahrt für „Freifahrer“, die den Tag individuell gestalten möchten. Attraktive Fahrpreise runden dieses Angebot ab.

Wir freuen uns über Eure Anmeldung und die Eurer Freunde zu einer bequemen, klimafreundlichen, stressfreien Hin- und Rückfahrt zu beliebten und interessanten Zielen.

Informationen: [www.dav-pfaffenhofen.de/verein-service/bergbus](http://www.dav-pfaffenhofen.de/verein-service/bergbus)

Die geplanten Termine und Zielorte 2023:

### Bergbus-Fahrten 2023

[Hier geht's direkt zur Bergbus-Seite](#)

Termin	Ziele
19.03.23	Grainau Eibsee
02.04.23	Fichtelgebirge / Asch
14.05.23	Oberammergau / Kofel / Frauenwasserl
11.06.23	Grainau / Kreuzeck
09.07.23	Garmisch / Alpspitze
23.07.23	Garmisch / Wankbahn
06.08.23	Grainau / Alpspitzbahn
26.08.23	Garmisch / LOWA Event
15.10.23	Roßstein / Tegernseer Hütte / Baumgartenschneid (Tegernsee)
19.11.23	Spitzingsee
17.12.23	Kallmünz / Burgruine Kallmünz / Weihnachtsmarkt





Alpenvereins**hütten**

## Ascher Hütte

2.256 m, Paznauntal

Alpenvereinshütte der Kategorie II

Kinderfreundliche Hütte

### Öffnungszeiten:

Ende Juni bis Mitte Oktober

### Winterbetrieb

Mitte Dezember bis nach Ostern

### Aufstieg:

Mit der Gondelbahn von See zur Mittelstation. Von dort sehr gut markierter Wanderweg zur Hütte (ca. 1,5 Stunden – 2 Stunden).



### Übernachtungsmöglichkeiten:

22 Betten in 4 Mehrbettzimmern

### 60 Sitzplätze in der Gaststätte

### Online-Buchung über Website:

[www.dav-pfaffenhofen-asch.de](http://www.dav-pfaffenhofen-asch.de)

### Pächter:

Daniel Schütz

Telefon: 0042-676-6168016

oder: 0043-660-3424067

E-Mail: [info@ascherhuetten.com](mailto:info@ascherhuetten.com)



### Eigentümer:

Sektion Pfaffenhofen-Asch e.V. - Ingolstädter Str. 68 - 85276 Pfaffenhofen a. d. Ilm

[www.dav-pfaffenhofen-asch.de](http://www.dav-pfaffenhofen-asch.de)



# Tourenprogramm 2023

## Hinweise zu den ausgeschriebenen Touren:

### Covid 19:

Pandemiebedingte Einschränkungen wird es in den Bergen im Sommer 2023 wohl kaum geben. Wir bitten Euch dennoch darum, Euch fair und umsichtig zu verhalten.

Bitte kommt freiwillig getestet zur Veranstaltung, um die Sicherheit zu erhöhen! Bitte bleibt zuhause, wenn Ihr krank seid, insbesondere bei Erkrankungsanzeichen für Covid 19.

Weiterhin empfehlen wir das Tragen von medizinischen oder FFP2-Masken in Innenräumen, wenn ein Abstand von 1,5 m nicht eingehalten werden kann, und die Mitnahme von Desinfektionsmittel in ausreichender Menge für den persönlichen Bedarf.

### Bergbus-Fahrten:

Unsere Bergbus-Fahrten werden für Tourenteilnehmer und Individual-Mitfahrer angeboten.

Infos zu den Abfahrtszeiten und zur Buchung entnehmt bitte der Programmübersicht bzw. [www.dav-pfaffenhofen-asch.de](http://www.dav-pfaffenhofen-asch.de)

Aus Rücksicht auf Eure Mitfahrer seid bitte **pünktlich 15 Minuten vor Abfahrt** beim Bus und meldet Euch bei Eurem Tourenleiter bzw. beim Bus-Paten. Die Zeit der Abfahrt ist verbindlich, auf verspätete Mitfahrende kann nicht gewartet werden.

### Allgemeine Hinweise:

Es liegt im Ermessen des verantwortlichen Tourenleiters, ob kurzfristige Anmeldungen berücksichtigt werden können. Bei stark nachgefragten Touren werden unter Umständen auch Wartelisten geführt.

Die Termine können sich je nach Wetterlage verschieben. Bitte informiert Euch rechtzeitig bei den Organisatoren oder auf unserer Homepage.

Es besteht kein Anspruch auf die Durchführung der angebotenen Tour.

Falls Euch Ausrüstungsgegenstände fehlen sollten, können diese, sofern verfügbar, über die Tourenleiter aus unserem Ausrüstungslager bereitgestellt werden.

Weitere Informationen über Tourentermine, Vorträge usw. findet Ihr online unter [www.dav-pfaffenhofen-asch.de](http://www.dav-pfaffenhofen-asch.de) und zusätzlich im Pfaffenhofener Kurier.

Ihr könnt Euch auch direkt bei den Organisatoren oder in der Geschäftsstelle informieren.





Datum	Titel	Veranstaltungsort	Art	Seite
<b>März 2023</b>				
05.03.2023	Interkulturelle Wanderung	Pfaffenhofen o. Berge	Wandern	
11.03.2023	Vom Sportklettern zum Alpinen MSL	Pfaffenhofen /PAFROCK	Klettern	
18.-19.03.2023	Mobile Sicherungen am Fels	Nördl. Frankenjura	Klettern	
19.03.2023	BERGBUS-Fahrt	Grainau	Bergbus	
19.03.2023	Wanderung <i>(mit Bergbus)</i>	Grainau	Jugend	
24.03.2023	Ordentliche Mitgliederversammlung	Holledauer Hütte, Paf	Sektion	
25.03.2023	Oberland Klettersteig	Konstein / Urdonautal	Familientour	
25.03.2023	Kunterbuntes Klettermiteinander	PAFROCK, Pfaffenhofen	Klettern	
<b>April 2023</b>				
02.04.2023	BERGBUS-Fahrt	Fichtelgebirge/Asch	Bergbus	
02.04.2023	Wanderung <i>(mit Bergbus)</i>	Fichtelgebirge/Asch	Wandern	
15.04.2023	Traumschleife Eichstätt	Altmühltal	Wandern	
15.04.2023	Von der Halle an den Fels	Südliches Frankenjura	Jugend	
22.04.2023	Seekarkreuz (1.601m)	Voralpen	Wandern	
29.04.-01.05.2023	Hüttenwochenende Schwarzberghütte	Voralpen	Familientour	
<b>Mai 2023</b>				
06.05.2023	Hochries (1.569 m)	Chiemgau	Wandern	
07.05.2023	Interkulturelle Wanderung	Pfaffenhofen o. Berge	Wandern	
12.05.-14.05.2023	Umweltcamp mit Ausflug	Pfaffenhofen oder Planegg	Jugend	
14.05.2023	BERGBUS-Fahrt	Oberammergau	Bergbus	
14.05.23	Wanderung Kofel (1.342 m) <i>(mit Bergbus)</i>	Oberammergau	Familientour	
14.05.2023	Felsklettern Frauenwasserl <i>(mit Bergbus)</i>	Oberammergau	Klettern	
19.05.-21.05.2023	Trailwochenende	Thüringen	MTB	
20.05.2023	Von Dollnstein nach Eichstätt	Altmühltal	Wandern	
26.05.-28.05.2023	Triglav (2.864 m)	Julische Alpen	Hochtour	
27.05.2023	Gießenbachklamm bei Kiefersfelden	Kaisergebirge	Wandern	
<b>Juni 2023</b>				
08.06.-10.06.2023	Klettern in der Sächsischen Schweiz	Sächsische Schweiz	Klettern	
11.06.2023	BERGBUS-Fahrt	Grainau	Bergbus	
11.06.2023	Kreuzeck (1.651 m) <i>(mit Bergbus)</i>	Wettersteingebirge	Wandern	
17.06.2023	Zwischen Chiemsee und Simssee	Voralpen	MTB	
21.06.2023	Vom Brauneck auf die Benediktenwand	Voralpen	Wandern	
23.06.-25.06.2023	Wochenende Selbstversorgerhütte	Allgäu	Familientour	
24.06.2023	Finzbachklamm bei Krün	Wettersteingebirge	Wandern	
<b>Juli 2023</b>				
02.07.2023	Interkulturelle Wanderung	Pfaffenhofen o. Berge	Wandern	
06.07.-09.07.2023	Klettern im Rofan	Rofangebirge	Klettern	
07.07.-09.07.2023	Monte Civetta (3.220 m) Überschreitung	Dolomiten	Klettersteig	
09.07.2023	BERGBUS-Fahrt	Garmisch	Bergbus	
09.07.2023	Kletterevent Alpspitze <i>(mit Bergbus)</i>	Wettersteingebirge	Familientour	



## Programmübersicht 2023

14.07.-15.07.2023	Zugspitze (2.962 m) übers Höllental	Wettersteingeirge	Bergsteigen
14.07.-16.07.2023	Hoher Möseler (3.478 m)	Zillertaler Alpen	Hochtour
22.07.2023	Grill, Chill & Climb	PAFROCK, Pfaffenhofen	Familientour
22.07.2023	Sommerfest	PAFROCK, Pfaffenhofen	Sektion
22.07.2023	Eschenlohe-Mittenwald-Runde	Karwendel /Estergebirge	MTB
23.07.2023	BERGBUS-Fahrt	Garmisch	Bergbus
23.07.2023	Wanderung Aussch. folgt ( <i>mit Bergbus</i> )	Wettersteingeirge	Wandern
29.07.2023	Bischof (2.127 m)	Kitzbühler Alpen	Wandern

### August 2023

06.08.2023	BERGBUS-Fahrt	Garmisch	Bergbus
06.08.2023	Alpspitze (2.628 m) ( <i>mit Bergbus</i> )	Wettersteingeirge	Klettersteig
06.08.2023	Kramer (1.985 m) ( <i>mit Bergbus</i> )	Wettersteingeirge	Wandern
16.08.2023	Rofanspitze (2.259 m)	Rofangebirge	Wandern
19.08.-20.08.2023	Wilder Freiger (3.418 m)	Stubai Alpen	Hochtour
24.08.-31.08.2023	Jugendkletterausfahrt nach Chiavenna	Lombardei	Jugend
26.08.2023	BERGBUS-Fahrt	Garmisch	Bergbus
26.08.2023	Partnachklamm u. LOWA-Event ( <i>Bergbus</i> )	Garmisch	Jugend

### September 2023

02.09.2023	Bergtour zum Wildsee	Estergebirge	Wandern
08.09.-10.09.2023	Basecamp Altmühltal	Altmühltal	Jugend
09.09.-10.09.2023	Wildspitze (3.768 m) Süd-West-Grat	Öztaler Alpen	Hochtour
10.09.2023	Geierstein (1.491 m)	Voralpen	Wandern
23.09.2023	MTB-Action	Pfaffenhofen	Familientour
30.09.2023	Gehrenspitze (2.367 m)	Wettersteingeirge	Wandern

### Oktober 2023

01.10.2023	Interkulturelle Wanderung	Pfaffenhofen o. Berge	Wandern
03.10.2023	Herbstwanderung im Wichtelwald	Pfaffenhofen	Familientour
12.10.2023	VORTRAG. Hjørundfjord - Norwegen	Holledauer Hütte, Paf	Sektion
12.10.-15.10.2023	Kletterfahrt nach Arco	Gardaseeberge	Klettern
15.10.2023	BERGBUS-Fahrt	Tegernseer Berge	Bergbus
15.10.2023	Wanderung Roßstein ( <i>mit Bergbus</i> )	Tegernseer Berge	Familientour
15.10.2023	Baumgartenscheid (1.448 m) ( <i>mit Bergbus</i> )	Tegernseer Berge	Wandern

### November 2023

11.11.2023	Stirnlampenklettern	PAFROCK, Pfaffenhofen	Klettern
18.11.2023	Indoor-Klettern	PAFROCK, Pfaffenhofen	Familientour
19.11.2023	BERGBUS-Fahrt	Tegernssee Berge	Bergbus
19.11.2023	Spitzingsee: Wanderung ( <i>mit Bergbus</i> )	Tegernseer Berge	Jugend

### Dezember 2023

02.12.2023	Weihnachtsfeier mit Ehrung Jubilare	Holledauer Hütte, PAF	Sektion
17.12.2023	BERGBUS-Fahrt	Kallmünz	Bergbus
17.12.2023	Wanderung ( <i>mit Bergbus</i> )	Kallmünz	Familientour



## Ordentliche Jahreshauptversammlung der Sektion Pfaffenhofen-Asch

Freitag, 24.03.2023

Beginn: 19:00 Uhr

Ort: Holledauer Hütte, Försbach

Organisation: Vorstand

## Im Rahmen der Wochen gegen Rassismus:

### Kunterbuntes Klettermiteinander

### Tag der offenen Tür

Samstag, 25.03.2023

14.00 – 18.00 Uhr

Ort: DAV Kletterzentrum PAFROCK



Menschen zusammenbringen – das möchte der DAV und lädt deshalb dazu ein, gemeinsam die Kletterhalle zu erkunden, neue Menschen und eine neue Sportart kennenzulernen. Willkommen sind alle Interessierten, egal ob in Pfaffenhofen geboren oder neu zugezogen, fit, Wiedereinsteiger oder mit Handicap.

... denn die Kletterhalle ist bunt – so wie wir.

Eintritt frei

## DAV-Sommerfest

Samstag, 22.07.2023

Beginn: 14.30 Uhr

Ort: PAFROCK Kletterzentrum, Pfaffenhofen

Organisation: Vorstand

## Im Rahmen des Sommerfestes

### Grill, Chill & Climb im PAFROCK

Die Familiengruppe trifft sich zum gemeinsamen Klettern, Grillen und Chillen im Außenbereich des PAFROCK. Für die Kinder werden wir sicher ein paar Kletterspiele anbieten.

Voraussetzungen: Eigenverantwortliches Klettern und Sichern

Anmeldung erforderlich:

Anmeldung über [www.dav-pfaffenhofen-asch.de](http://www.dav-pfaffenhofen-asch.de)





### Hochtouren-Vortrag Hjoreundfjord-Haute Route Norwegen

Donnerstag, 20.10.2023

Beginn: 19:00 Uhr

Ort: Holledauer Hütte, Föornbach

Von und mit Florian Klingseisen

(siehe ganzseitige Ankündigung Seite 14)

Eintritt: 5 € Mitglieder des DAV Pfaffenhofen

7 € Nichtmitglieder des DAV Pfaffenhofen



### Stirnlampen-Klettern

Samstag, 11.11.2023

Beginn: 17:00 Uhr

Ort: PAFROCK Kletterzentrum Pfaffenhofen

Ohne Beleuchtung wird den ganzen Abend nur im Schein der Stirnlampen geklettert. Und nach spannender Kletterei könnt Ihr Euch im stimmungsvollen Bistrobereich mit erfrischenden Getränken und leckeren Speisen versorgen.

Bitte eigene Stirnlampe mitbringen!

Organisation: PAFROCK-Team

### Weihnachtsfeier mit Ehrung unserer Jubilare

Samstag, 02.12.2023

Beginn: ab 19.00 Uhr

Ort: Holledauer Hütte, Föornbach

Organisation: Vorstand





AM 12. Oktober um 19:00



**Vortrag**  
von  
Florian Klingseisen



## Hjorundfjord-Haute Route Norwegen

Wo: Holledauer Hütte  
Eintritt: 5€ DAV Mitglieder  
7€ Nichtmitglieder







## Gesucht – Gefunden

Was mache ich, wenn ich auf meiner Tour etwas verloren oder gefunden habe?

Hier ein paar Tipps aus unserer Redaktion:

Der Deutsche Alpenverein hat auf seiner Homepage eine eigene Webseite eingerichtet:  
<https://www.alpenverein.de/DAV-Services/Panorama-Magazin/Gesucht-Gefunden/>

Kamera, Wanderstock, Mütze, Handschuh, Stirnlampe – Sie haben beim Wandern, Bergsteigen, Skitourengehen oder Mountainbiken etwas verloren? Sie haben etwas gefunden und möchten den Besitzer, die Besitzerin ausfindig machen? In unserer Rubrik "Gesucht-Gefunden" können wir Ihnen vielleicht weiterhelfen.

Wenn Sie eine Anzeige aufgeben möchten (kostenlos), dann schreiben Sie bitte eine Mail an [dav-panorama@alpenverein.de](mailto:dav-panorama@alpenverein.de)

Wer beim Klettern oder Wandern in der Fränkischen Schweiz etwas verloren oder gefunden hat, wendet sich am besten an **Frankenjura.com**:  
<https://www.frankenjura.com/klettern/forum>

### Personalausweis oder Führerschein fehlt?

In vielen Boulder- oder Kletterhallen wird ein Pfand beim Eintritt für den Schlüssel gefordert.

Das kann beim Verlassen der Halle schnell vergessen werden. Leider wird den Besitzern der Dokumente vonseiten der Hallen nicht Bescheid gegeben.

Falls Ihr Euren Personalausweis mal sucht, fragt doch auch in der Boulderhalle nach.

### Handy, Schlüssel, Geldbeutel nach der Bergtour gefunden oder weg?

Bitte solche Fundsachen bei der örtlichen Polizei abgeben oder dort ruhig auch mal nachfragen. Es gibt genügend ehrliche Finder.

### Kletterhalle – es fehlt ein Gegenstand der Kletterausrüstung?

Sollte bei der Kletterausrüstung ein Teil fehlen, fragt doch mal in der Kletterhalle nach. Jede Kletterhalle hat eine große Kiste mit Fundsachen, die jedoch unterschiedlich lang aufbewahrt werden. Also besser gleich als später anfragen.



## Berg- und Wandertouren 2023

### Die Wanderleiter



Jakob Kraft



Mathilde Mader



Dagmar Neumeier

### Legende für die angebotenen Wanderungen:

#### **O Leichter Wanderweg und einfache Bergwege:**

Einfache Bergwege sind überwiegend schmal, können steil angelegt sein und weisen keine absturzgefährlichen Passagen auf.

#### **O Roter Punkt – mittelschwer**

Mittelschwere Bergwege sind überwiegend schmal, oft steil angelegt und können absturzgefährliche Passagen aufweisen. Es können zudem kurze versicherte Passagen vorkommen. Trittsicherheit und Schwindelfreiheit ist erforderlich.

#### **O Schwarzer Punkt – schwer**

Schwere Bergwege sind schmal, oft steil angelegt und absturzgefährlich. Es kommen zudem gehäuft versicherte Gehpassagen und/oder einfache Kletterstellen vor, die den Gebrauch der Hände erfordern. Trittsicherheit und Schwindelfreiheit sind unbedingt erforderlich.



## Alpenvereinshütten

Besuchen Sie die Ascher Hütte im Paznauntal.



## O Asch im Fichtelgebirge

Kulturhistorische Wanderung zu den Wurzeln unserer Sektion

Sonntag, 02.04.2023

### ***Fahrt mit dem Bergbus!***

200 bequeme Höhenmeter mit Einkehrmöglichkeiten, reine Gehzeit 3 Std.

Eine der ersten Bergbus-Fahrten führt zu den Wurzeln der Sektion Asch, heute verschmolzen zur Sektion Pfaffenhofen-Asch des Deutschen Alpenvereins. Wir besuchen die Stadt Asch im böhmischen Elstergebirge (Tschechien).

Wir besichtigen die Stadt Asch und tauchen ein in die bewegte Geschichte der Stadt.

Vom Stadtmittelpunkt, dem Goethebrunnen, wandern wir ganz gemütlich hinauf zum Hainburg (Háj) 758 m. Wir besichtigen den Bismarkturm, von wo wir einen schönen Blick hinüber ins Fichtelgebirge genießen.

Mittags kehren wir im ehemaligen ersten Vereinsheim der Sektion in unmittelbarer Nähe des Bismarkturs ein. <https://vogtland-zauber.de/bismarckturm-von-asch-as/>

Über Niederreuth/ Podhradi (Kaffeepause) geht es wieder zurück nach Asch.

Organisation und Durchführung: Klaus Baumgärtel

**Anmeldung und Infos zu Treffpunkt und Abfahrzeiten des Bergbusses:**

[www.dav-pfaffenhofen.de/verein-service/bergbus](http://www.dav-pfaffenhofen.de/verein-service/bergbus)

**PRODUQTIV** seit 2011  
kommunikation & design

**PRODUQTIV** Verena Schlegel & Harald Schwarz  
Pfaffenhofen a. d. Ilm · Tel. 08441 8 71 08 19 · [buerlo@produqtiv.de](mailto:buerlo@produqtiv.de)



## **O Traumschleife Eichstätt**

Samstag, 15.04.2023

Vom Wanderparkplatz Landershofen kommen wir zum Skulpturenpark des Künstlers Wünsche-Mitterecker. Vorbei an der Kapelle am Häringhof gelangen wir zum sog. Schwarzen Kreuz. Ab hier beginnt einer der ältesten Pilgerwege in Bayern, dabei passieren wir die „Lourdes-Grotte“ und die „Herz-Jesu-Grotte“.

Leichte Wanderung, Gehzeit 4 - 5 Std., 14 km

Treffpunkt: 8:00 Uhr Hirschberger Wiese; Vereinsbus u. Fahrgemeinschaften

Kosten: Fahrpreis 10 €; Mitglieder 5 €, Nichtmitglieder 8 €

Anmeldung und Info ab 01.04.2023 bei Jakob Kraft,

Wandertelefon 08441 7974653 oder E-Mail: jakobk1947@gmail.com

## **O Seekarkreuz (1.601 m), Grasleitenkopf (1.434 m)**

Samstag, 22.04.2023

Rundtour, ca. 900 Hm, Gehzeit ca. 5,5 Std.

Wir steigen vom Parkplatz Hohenburg über den Grasleitensteig zur Lenggrieser Hütte auf und erreichen von dort den Gipfel des Seekarkreuzes. Beim Abstieg kehren wir auf der Lenggrieser Hütte ein. Danach geht es hinter der Hütte, wenn es die Witterung zulässt, im Wald steil bergauf zum Grasleitenkopf und über den Grasleitenstein zurück zum Parkplatz. (Eventuell Grödel mitnehmen)

Gute Trittsicherheit erforderlich

Abfahrt 6.30 Uhr Hirschberger Wiese, Fahrgemeinschaften

Organisation und Anmeldung Mathilde Mader, Tel.: 08443 8984 oder 0157 74706615

## **O Feichteck (1.514 m) – Karkopf (1.496 m) – Hochries (1.569 m) – Chiemgau**

Samstag, 06.05.2023

Rundtour, ca. 980 Hm, ca. 6 Std. Gehzeit

Wir starten die Tour am Wanderparkplatz Spatenau und vorbei an der Doaglalm geht es zuerst auf unseren ersten Gipfel, das Feichteck. Den Karkopf erreichen wir über eine kurze schrofige Kraxelpassage (hier gute Trittsicherheit und auch etwas Schwindelfreiheit erforderlich!). Dann führt uns ein aussichtsreicher Höhenweg auf die Hochries. Hier lädt auch das Hochrieshaus zur Einkehr ein. Beim Abstieg folgen wir dem Pfad über Wiesen- und Almgelände zurück zum Parkplatz.

Gute Trittsicherheit und an einer Stelle auch etwas Schwindelfreiheit erforderlich

Abfahrt: 6.30 Uhr Hirschberger Wiese, Fahrgemeinschaften

Organisation und Anmeldung: Mathilde Mader, Tel.: 08443 8984 oder 0157 74706615



### **O Altmühltal: von Dollnstein bis Eichstätt**

Samstag, 20.05.2023

Gehzeit ca. 4,5 Std., ca. 17 km, ca. 350 Hm

Vom Bahnhof Dollnstein folgen wir dem Altmühltaler Panoramaweg, kommen vorbei an schönen Felsformationen und Kalksteinbrüchen. In Eichstätt haben wir Zeit für einen Bummel durch die Gassen und eine Einkehr.

Treffpunkt: 7:45 Uhr am Bahnhof Pfaffenhofen, Gleis 4

Organisation und Anmeldung: Dagmar Neumeier, Tel.: 0176 51324273

### **O Gießenbachklamm bei Kiefersfelden**

Samstag, 27.05.2023

Vom Bahnhof Kiefersfelden kommen wir zum malerisch gelegenen Hechtsee, den wir umwandern. Weiter geht es zum größten Wasserrad Bayerns, dem Gießenbach-Wasserrad am Eingang der Gießenbachklamm. Die Klamm ist ca. 600 m lang. Am oberen Ende der Klamm ist die Schropperalm zur Einkehr. Über Waldwege kommen wir wieder zum Bahnhof. Mittelschwere Wanderung, Gehzeit ca. 5 Std.; 15 km; ca. 280 Hm;

Treffpunkt: 7:10 Uhr Bahnhof PAF, Gleis 1; Bayern- oder 49-€-Ticket;

Kosten: Mitglieder 5 €; Nichtmitglieder 8 €

Anmeldung und Info ab 15. Mai bei Jakob Kraft

Wandertelefon 08441 7974653 oder E-Mail: jakobk1947@gmail.com

### **O Kreuzeck (1.651 m) – Hupfleitenjoch (1.758 m) – Höllentalangerhütte**

Sonntag, 11.06.2023

#### ***Fahrt mit dem Bergbus!***

Rundtour, ca. 1.265 hm, Gehzeit ca. 7 h

Von Hammersbach aus gehen wir zuerst auf das Kreuzeck und dann hinüber zum Hupfleitenjoch, vor uns das großartige Zugspitzpanorama. In vielen, teilweise mit drahtseilgesicherten Serpentinaugen geht es hinab ins Höllental. Auf der neuen Höllentalangerhütte machen wir Rast, bevor wir durch die wildromantische Höllental Klamm zurückgehen.

Regenjacke für die Klamm und DAV Ausweis (Gebühr für die Klamm) nicht vergessen.

Gute Kondition, gute Trittsicherheit und auch etwas Schwindelfreiheit erforderlich.

Führung der Tour Mathilde Mader

Anmeldung und Infos zu Treffpunkt und Abfahrzeiten des Bergbusses:

[www.dav-pfaffenhofen.de/verein-service/bergbus](http://www.dav-pfaffenhofen.de/verein-service/bergbus)



## **O Vom Brauneck auf die Benediktenwand (1.801 m)**

**Mittwoch, 21.06.2023**

Ca. 800 Hm, Gehzeit ca. 7,5 Std.

Die Gondel bringt uns bequem auf das Brauneck. Ein aussichtsreicher Höhenweg führt uns über Kirchstein, Latschenkopf und Achselköpfe (wir haben auch die Möglichkeit, die Achselköpfe zu umgehen) zum Rotöhrsattel. Über drahtseilgesicherte Passagen und durch dichte Latschen erreichen wir die Benediktenwand. Zurück gehen wir den gleichen Weg und kehren bei der Quengeralm ein, bevor uns die Gondel wieder zum Parkplatz bringt.

Sehr gute Kondition, gute Trittsicherheit und auch Schwindelfreiheit erforderlich.

Abfahrt 6.30 Uhr Hirschberger Wiese, Fahrgemeinschaften

Organisation und Anmeldung Mathilde Mader, Tel.: 08443 8984 oder 0157 74706615

## **O Finzbachklamm bei Krün**

**Samstag, 24.06.2023**

Vom Bahnhof Klais gehen wir zum Ort Gerold mit dem Geroldsee und steigen auf gut befestigtem Weg vorbei am Rindberg zum Finzbachtal auf. Der Höhepunkt dieser landschaftlich wunderschönen Tour beginnt nun mit der Finzbachklamm. An der herrlich gelegenen Finzalm wird Rast eingelegt. Der Abstieg in teils steilen Serpentinien führt uns zum Barmsee. Vorbei am dritten See unserer Wanderung, dem Grubsee, gelangen wir wieder nach Klais.

Mittelschwere lange Wanderung, Gehzeit ca. 5 bis 6 Std.; 21 km; ca. 550 Hm.

Treffpunkt: 7:10 Uhr Bahnhof PAF, Gleis 1; Bayern- oder 49-€-Ticket

Kosten: Mitglieder 5 €; Nichtmitglieder 8 €

Anmeldung und Info ab 15. Juni bei Jakob Kraft,

Wandertelefon 08441 7974653 oder E-Mail: jakobk1947@gmail.com

## **O Auf den Bischof (2.127 m) bei Kitzbühel**

**Samstag, 29.07.2023**

Vom Wanderparkplatz am Wildpark Aurach erfolgt der Aufstieg über die Niederwildalm zur Hochwildalm. Am Weißkopfkogel vorbei kommen wir zum Bischofsjoch und steigen weiter auf zum Bischofsgipfel. Der Abstieg führt uns im steilen Steig hinunter zur Roßkarlacke und Schotting und weiter zur Hochwildalm mit Einkehr.

Schwere Wanderung; Gehzeit ca. 6 Std.; 14 km; 1.080 Hm; Trittsicherheit und Schwindelfreiheit erforderlich.

Treffpunkt: Hirschbergerwiese 6:00 Uhr; Vereinsbus u. Fahrgemeinschaften;

Kosten: Fahrtkosten 25 € Mitglieder 5 €; Nichtmitglieder 8 €

Anmeldung und Info ab 15. Juli bei Jakob Kraft,

Wandertelefon 08441 7974653 oder E-Mail: jakobk1947@gmail.com



### **O Kramer (1.985 m)**

Am Sonntag, den 06.08.2023

#### ***Fahrt mit dem Bergbus!***

Rundtour, ca. 1200 hm, Gehzeit 7 h

Vom Gasthaus Almhütte wandern wir auf dem Kramerplateauweg auf den Grasberg, vorbei an der Eisernen Kanzel und in steilen Serpentinien zum Kramergrat. Nun geht es recht interessant den Grat hinauf zum ersehnten Gipfelkreuz. Der Abstieg führt uns zum Sattel bei der bewirtschafteten Steppergalm, bei der wir einkehren. Der Steppergalpensteig führt uns zurück zum Ausgangspunkt.

Sehr gute Kondition und Trittsicherheit erforderlich.

Führung der Tour Mathilde Mader

**Anmeldung und Infos zu Treffpunkt und Abfahrzeiten des Bergbusses:**

[www.dav-pfaffenhofen.de/verein-service/bergbus](http://www.dav-pfaffenhofen.de/verein-service/bergbus)

### **O Rofanspitze (2.259 m) – Rofangebirge**

Mittwoch, 16.08.2022

Ca. 450 Hm im Aufstieg, ca. 1.350 Hm im Abstieg, Gehzeit ca. 6,5 Std.

Talort: Maurach

Mit der Rofanseilbahn gelangen wir zum Ausgangspunkt unserer Wanderung, zur Erfurter Hütte. Hier geht es auf einem Teil des Adlerweges meist auf gut begehbarem Weg zur Grubascharte hoch über dem Grubasee. Der Gipfel der Rofanspitze ist über dem felsigen Gipfelaufbau leicht zu erreichen. Nach der Gipfelpause kehren wir zur Erfurter Hütte zurück und steigen über die Buchauer Alm, bei der wir einkehren, zur Talstation in Maurach ab.

Gute Trittsicherheit und gute Kondition erforderlich.

Abfahrt 6.30 Uhr Hirschberger Wiese, Fahrgemeinschaften

Organisation und Anmeldung Mathilde Mader, Tel.: 08443 8984 oder 0157 74706615

### **O Bergtour zum Wildsee**

Samstag, 02.09.2023

Diese Tour führt uns ins östliche Estergebirge. Unter dem Motto „Stille Wälder, wilde Wasser“ erreichen wir als erstes Ziel den „Großen Wasserfall“. Weiter geht es über den romantischen Wildsee zur Kuhalm auf 1.603 m mit Einkehr. Der Abstieg erfolgt über den Walchenseer Steig zum Brännl und den Aussichtspunkt Walchenseeblick hinunter zum Parkplatz.

Mittelschwere Bergtour; Gehzeit ca. 5 Std.; 13 km; 750 Hm

Treffpunkt: Hirschbergerwiese 7.00 Uhr; Vereinsbus und Fahrgemeinschaften

Kosten: Fahrpreis 20 €, Mitglieder zahlen 5 €, Nichtmitglieder 8 €

Anmeldung und Info ab 15. August bei Jakob Kraft

Wandertelefon 08441 7974653 oder E-Mail: [jakobk1947@gmail.com](mailto:jakobk1947@gmail.com)



## **O Geierstein (1.491 m)**

Samstag, 09.09.2023

Rundtour, Gehzeit ca. 5,5 Std., ca. 800 Hm

Vom Bahnhof Lenggries haben wir ca. eine halbe Stunde Zeit zum „Einlaufen“, bevor wir im bewaldeten Berg steil ansteigen. Vom Gipfel haben wir einen weiten Ausblick auf das Isartal und das Alpenvorland. Der Abstieg beginnt mit einer schönen aber kurzen Kammwanderung und führt zunächst zu sanften Almen, später über einen weichen und schönen Waldweg (Maximiliansweg) wieder ins Tal zurück.

Gute Trittsicherheit erforderlich

Treffpunkt: 6:45 Uhr am Bahnhof Pfaffenhofen, Gleis 1

Organisation und Anmeldung: Dagmar Neumeier, Tel.: 0176 51324273

## **O Gehrenspitze (2.367 m) Wettersteingebirge**

Samstag, 30.09.2023

Ca. 1.200 Hm, Gehzeit 7,5 Std.

Vom Parkplatz Stupfer im Gaistal in der Leutasch geht es zuerst auf einem Forstweg, dann über einem Steig zu unserem ersten Etappenziel, der Wettersteinhütte. Auf unserem Weg zu unserem nächsten Ziel, dem Scharnitzjoch, rücken die Wände von Oberreintalspitze und Scharnitzspitze immer näher. Über einem schmälere Kammverlauf und vorbei an Felstürmen steuern wir über Schutt auf das Gipfelkreuz zu. Auf dem Rückweg kehren wir auf der Wettersteinhütte ein.

Sehr gute Kondition, Trittsicherheit und auch etwas Schwindelfreiheit erforderlich.

Abfahrt: 6 Uhr Hirschberger Wiese, Fahrgemeinschaften

Organisation und Anmeldung Mathilde Mader, Tel.: 08443 8984 oder 0157 74706615

## **O Baumgartenschneid (1.448 m)**

Sonntag, 15.10.2023

### ***Fahrt mit dem Bergbus!***

Rundtour, Gehzeit ca. 5,5 Std., ca. 800 Hm

Vom Ort Tegernsee gehen wir langsam aufwärts, vorbei am Gasthaus Galaun. Wir besuchen das Riedersteinkircherl mit wunderbarer Aussicht über das Tegernseer Tal. Anschließend geht's hinauf zur Baumgartenschneid. Der Abstieg erfolgt über das Alpbachtal.

Gute Trittsicherheit erforderlich

Führung der Tour: Dagmar Neumeier

Anmeldung und Infos zu Treffpunkt und Abfahrzeiten des Bergbusses:

[www.dav-pfaffenhofen.de/verein-service/bergbus](http://www.dav-pfaffenhofen.de/verein-service/bergbus)





### Senioren-Wander-Programm:

Es wird in der Regel monatlich eine Tour angeboten mit einer Gehzeit von 4 bis 5 Stunden. Die Termine werden über die DAV-Sektions-Homepage [www.dav-pfaffenhofen-asch.de](http://www.dav-pfaffenhofen-asch.de) und in der örtlichen Presse rechtzeitig mit der Tourenbeschreibung bekanntgegeben.

Die Fahrten finden vorrangig mit der DB statt, kürzere Anfahrten mit dem Vereinsbus incl. Fahrgemeinschaften.

Teilnahmegebühren sind 5,- € für Mitglieder und 8,- € für Nichtmitglieder.

Anmeldung und Info: Jakob Kraft,

Wandertelefon 08441 7974653 oder E-Mail: [jakobk1947@gmail.com](mailto:jakobk1947@gmail.com)

### MeineDeineEine Heimat – Kunterbunte Wandergruppe

Wir sind eine Gruppen von Wanderern, die gemeinsam die nähere und weiter entfernte Umgebung erkunden, die Schönheiten der Natur genießen, und Raum für Begegnung und soziale Kontakte schaffen wollen. Willkommen sind alle Interessierten, egal ob in Pfaffenhofen geboren oder neu zugezogen, fit, „Wanderneulinge“ oder mit Handicap.

Wir fahren gemeinsam in die Berge, ins Altmühltal oder gehen bei schlechtem Wetter auch mal in die Kletterhalle in Pfaffenhofen (zum Ausprobieren oder erstmal Zuschauen).

Die Touren sind so gewählt, dass sie Spaß machen, aber niemanden überfordern.

Wenn Du Lust hast mitzukommen, melde Dich bitte bei Sabine unter der nachstehenden E-Mail-Adresse an. (Die Plätze sind begrenzt)

Wir bilden Fahrgemeinschaften oder fahren mit dem Zug. Die Fahrtkosten werden geteilt.

Wir freuen uns auf Dich!

Wann: Sonntag, 05.03.2023

Sonntag, 07.05.2023

Sonntag, 02.07.2023

Sonntag, 01.10.2023



Mitzubringen: Feste Schuhe (am besten Wanderschuhe), angepasste Kleidung, Brotzeit und Getränke

Anmeldung: Sabine Rieger: [Rieger.sabi@gmail.com](mailto:Rieger.sabi@gmail.com)



## Touren 2023 der Familiengruppe

Die Touren der Familiengruppe sind kostenlos.  
Ausnahmen sind die Angebote in Verbindung mit dem Bergbus.  
Anmeldung über [www.dav-pfaffenhofen-asch.de](http://www.dav-pfaffenhofen-asch.de)

Die Leiter der Familientouren sind:



Markus  
Friedrich



Silvia  
Maier



Karola  
Mayer  
(Jugend)



Udo  
Weißflog  
(Jugend)

sowie Eylem Baunach,  
Simone Schuster und  
Andreas Engelbrecht

## Klettersteig Konstein

Samstag, 25.03.2023

Wo: Oberlandsteig, Konstein

Beschreibung: Der Oberlandsteig ist ein leichter Klettersteig mit kurzen Passagen, die entweder frei zu klettern sind oder umgangen werden können. Dazwischen sind immer wieder Wanderpassagen. Wir bewegen uns in leichtem Auf und Ab durch das Klettergebiet von Konstein. Vollständige Klettersteigausrüstung incl. Helm sind Pflicht auf dieser Tour. Um die unversicherten Stellen gut zu bewältigen und das Seil an den versicherten Stellen zu erreichen, ist die Tour für Kinder ab 8 Jahren geeignet, die schon erste Kraxl-Erfahrung haben. Da es mehrere Ausstiegsmöglichkeiten gibt, gehen wir so lange wir Lust haben und die Kondition reicht.

Schwierigkeit: Klettersteigerfahrung A/B bis C

Technik /Kondition: Klettersteig A/B bis C; ungesicherte Kletterstellen bis UIAA 2

(eine Stelle 3-) Gehzeit ca. 4 Stunden

Voraussetzung: Klettererfahrung

Bedingungen: Mitgliedschaft im DAV, für Kinder ab 8 Jahren geeignet

Teilnehmerzahl: 16 Teilnehmer

Kurs-/Tourenleiter: Andreas Engelbrecht / Markus Friedrich

Kontakt: [andreas-dav-paf@gmx.de](mailto:andreas-dav-paf@gmx.de)



## Hüttenwochenende Schwarzenberghütte

Samstag, 29.04. – Sonntag, 01.05.2023

Wo: Allgäuer Alpen

Beschreibung: Wir treffen uns am Parkplatz „Auf der Höh“ in Bad Hindelang und wandern gemeinsam rauf auf die Schwarzenberghütte (Gehzeit 3h), die auch „das kleine Paradies“ genannt wird. Wer noch Energie hat, kann sich im hütteneigenen Klettergarten austoben. Nach einem ausgiebigen Frühstück nehmen wir uns am nächsten Tag den Gipfel "Großer Daumen" (950hm) mit atemberaubenden Panoramablick vor. Auf dem Rückweg zur Hütte kommen wir an einem See vorbei. Nach der zweiten Übernachtung steigen wir wieder gemeinsam ab.



Organisation: Markus Friedrich / Eylem Baunach

Kontakt: eylem-dav-paf@gmx.de

## Wanderung auf den Kofel

Sonntag, 14.05.2023

**Fahrt mit dem Bergbus!**

Wo: Oberammergau / Ammergebirge

Beschreibung: Wer bei dieser Wandertour auf den Gipfel möchte, muss trittsicher sein und etwas kraxeln können. Die Tour richtet sich daher primär an Familien mit älteren Kindern. Wenn der Gipfel nicht das Ziel ist und wem die Aussicht vom obersten Punkt des Serpentina-Wanderweges ausreicht, der ist jedoch auch hier herzlich willkommen!



Voraussetzungen: Für Kinder ab 9 Jahren, Trittsicherheit für den Gipfel; Klettersteigset und Helm ggf. sinnvoll

Schwierigkeit: Gipfel: Erfahrung in der Bewegung im ausgesetztem Schrofengelände.

Hinweise: Bei Kindern < 9 Jahre bitte kurze Rücksprache mit Markus F.

Teilnehmerzahl: 20

Organisation: Markus Friedrich

Kontakt: markus-dav-paf@gmx.de

Anmeldung und Infos zur Bergbus-Fahrt (Treffpunkt, Abfahrtszeiten, Haltestellen):  
[www.dav-pfaffenhofen.de/verein-service/bergbus](http://www.dav-pfaffenhofen.de/verein-service/bergbus)



## Wochenendtour im Allgäu auf einer Selbstversorgerhütte

Freitag, 23.06 – Sonntag, 25.06.2023

Wo: Allgäuer Alpen

Beschreibung: Am Freitagabend stehen die gemeinsame Ankunft, ein Abendessen, Spiele sowie gemütliches Beisammensitzen auf dem Programm. Am Samstag können sich Gruppen bilden zum Wandern, Klettern und Erkunden. Am Sonntagmorgen unternehmen wir eine gemeinsame Wandertour von etwa drei Stunden und machen uns nach einem Kaffeeumtrunk und gemeinsamen Aufräumen der Hütte auf den Heimweg.



Voraussetzung: Klettern, Wandern und Erkunden für Familien mit Kindern im Alter von 4 bis 15 Jahren, nur für DAV Mitglieder

Schwierigkeit: Gruppenaufteilung je nach Interesse

Hinweise: Die Planung über jeden Beitrag (Lebensmittel, Getränke) pro Familie erfolgt zwei Wochen vorher. Pro Person wird ein Hüttenschlafsack benötigt

Teilnehmerzahl: 30 Personen

Organisation: Simone Schuster/Udo Weißflog

Kontakt: simone-dav-paf@gmx.de

## Kletter-Event an der Alpspitze

Sonntag, 9.07.2023

### ***Fahrt mit dem Bergbus!***

Wo: Wettersteingebirge

Beschreibung: Mit Unterstützung der Alpspitzbahn wandern wir zum Klettergarten „Himmelsburg“. Dort erwarten uns kindertaugliche einfache Routen im 3. und 4. Schwierigkeitsgrad mit interessanten Wasser-Rillen auf uns. Alternativ ist auch eine kurze Wanderung in Richtung Alp-Spitz Ferrata möglich.

Voraussetzungen: Wandern für Kinder ab 2 Jahren; Klettern für Kinder ab 10 Jahren

Schwierigkeit: Wanderung bzw. Toprope-Klettern ab Schwierigkeitsgrad 5- (Kein Kletterkurs)

Teilnehmerzahl: 21 Teilnehmer

Kurs-/Tourenleiter: Markus Friedrich

Kontakt: markus-dav-paf@gmx.de

**Anmeldung und Infos zur Bergbus-Fahrt (Treffpunkt, Abfahrtszeiten, Haltestellen):**

[www.dav-pfaffenhofen.de/verein-service/bergbus](http://www.dav-pfaffenhofen.de/verein-service/bergbus)



### Grill, Chill & Climb im PAFROCK im Rahmen des Sommerfestes unserer Sektion

Samstag, 22.07.2023

**Beschreibung:** Die Familiengruppe trifft sich um 14.30 Uhr im Rahmen des Sommerfestes unserer Sektion zum gemeinsamen Klettern, Grillen und Chillen im Außenbereich des PAFROCK. Natürlich dürfen auch Familien teilnehmen, die auf den einen oder anderen Teil verzichten. Für die Kinder werden wir sicher ein paar Kletterspiele anbieten.

**Voraussetzungen:** Eigenverantwortliches Klettern und Sichern

**Teilnehmerzahl:** 25

**Kurs-/Tourenleiter:** Andreas Englbrecht

**Kontakt:** andreas-dav-paf@gmx.de

### MTB-Action Pfaffenhofen

Samstag, 23.09.2023

MTB-Spiele mit Spaß und Action  
um Pfaffenhofen

**Beschreibung:** Wir wollen uns mit verschiedenen Techniken beschäftigen, sodass wir alle auf unserem Bike besser werden. Zusätzlich gibt es natürlich hilfreiche Tipps, was es alles beim Biken mit den Kids zu beachten gilt. Für die praktischen Übungen werden wir einige Zeit auf Übungsplätzen verbringen und neue Bewegungsabläufe separat trainieren. Dafür werden wir verschiedene Spiele ausprobieren. Bei einer Runde um Pfaffenhofen wollen wir das Erlernte auf kleinen Trails direkt in Fahrspaß umwandeln!

**Voraussetzungen:** Mitgliedschaft im DAV, für Kinder ab 6 Jahren geeignet

**Hinweise:** Bitte ein eigenes MTB mit Stollenreifen, Gangschaltung und guten Bremsen mitbringen.

**Teilnehmerzahl:** 20

**Kurs-/Tourenleiter:** Udo Weißflog

**Kontakt:** udo-dav-paf@gmx.de





## Herbstwanderung im Wichtelwald

Samstag, 03.10.2023

Wo: Pfaffenhofen / Umland

Beschreibung: Bei diesem Tagesausflug starten wir am späten Vormittag wahlweise mit dem Fahrrad in Pfaffenhofen (Treffpunkt Bahnhof) oder mit der Wanderung in Unterdummeltshausen (Anfahrt mit dem Auto). Bei einer 5km Rundwanderung horchen wir in den Wald und lernen diesen Lebensraum kennen. Die Wichtel begleiten uns durch den leuchtenden Herbstwald.

Voraussetzungen: Leichte Fahrradtour und Wanderung für Kinder im Alter von 4 bis 9 Jahren, kleinere Kinder in der Kraxe, nur für DAV Mitglieder

Schwierigkeit: Gehzeit ca. 4 Stunden mit Pausen

Hinweise: Regenschutz und warme Kleidung je nach Witterung

Teilnehmerzahl: Max. 25

Kurs-/Tourenleiter: Simone Schuster/Markus Friedrich

Kontakt: simone-dav-paf@gmx.de

## Familiengruppenausflug Tegernseer Hütte / Roßstein

Sonntag, 15.10.2023

**Fahrt mit dem Bergbus!**

Rundwanderung zum Roßstein  
bzw. zur Tegernseer Hütte

Wo: Bayerische Voralpen / Tegernseer Gebiet

Beschreibung: Wir gehen vom Parkplatz Bayerwald bergauf und kommen bald an der Sonnbergalm vorbei. Trittsichere, schwindelfreie ältere Kinder nehmen nun den spannenden Direktweg zur Tegernseer Hütte. Alle anderen umgehen den Klettersteig über den Altweibersteig um den Roßstein herum. Optionaler Gipfel: Roßstein. Abstieg über die Buchsteinhütte zum Parkplatz Klamm/Winterstube. Rundtour!



Voraussetzungen: Für Kinder ab 9 Jahren

Schwierigkeit: Klettersteigpassage nur für Trittsichere und Schwindelfreie; Umgehen möglich, siehe oben. Klettersteigset ggf. sinnvoll.

Organisation: Markus Friedrich

Kontakt: markus-dav-paf@gmx.de

Anmeldung und Infos zur Bergbus-Fahrt (Treffpunkt, Abfahrtszeiten, Haltestellen):

[www.dav-pfaffenhofen.de/verein-service/bergbus](http://www.dav-pfaffenhofen.de/verein-service/bergbus)



## Indoorklettern im PAFROCK Kletterzentrum Pfaffenhofen

Samstag, 18.11.2023

**Beschreibung:** Die Familiengruppe trifft sich um 14 Uhr zum gemeinsamen Klettern/Bouldern, Kaffee trinken und ratschen im PAFROCK. Kaffee und kalte Getränke gibt's im PAFROCK-Bistro, Kuchen bringen wir selber mit. Für die Kinder werden wir ein paar Boulderspiele anbieten.

**Voraussetzungen:** Eigenverantwortliches Klettern und Sichern

**Teilnehmerzahl:** 25

**Organisation:** Andreas Englbrecht

**Kontakt:** andreas-dav-paf@gmx.de

## Weihnachtsausflug nach Kallmünz

Sonntag, 17.12.2023

### **Fahrt mit dem Bergbus!**

**Beschreibung:** Eine Wanderung für die Jüngsten. Wir fahren mit dem Bergbus in den schmucken Ort Kallmünz im Naabtal. Gemeinsam erklimmen wir die Burg-ruine (ca. 100 hm) und gehen oben auf Erkundungstour. Ja nach Witterung werden wir auch ein paar Spiele veranstalten. Danach besuchen wir noch den Weihnachtsmarkt im Ort.

**Voraussetzungen:** Für Kinder ab 3 Jahren, die etwa 3 km selbst gehen und auch ein wenig Steigung bewältigen können. Jüngere oder weniger gehfreudige Kinder können in der Kraxe oder in der Trage mitkommen. Bei den Tragenden ist eine gewisse Trittsicherheit erforderlich.

**Teilnehmerzahl:** 10 Kinder mit mindestens einem Elternteil

**Organisation:** Karola Mayer

**Kontakt:** jugend@dav-pfaffenhofen-asch.de

**Anmeldung und Infos zur Bergbus-Fahrt (Treffpunkt, Abfahrtszeiten, Haltestellen):**

[www.dav-pfaffenhofen.de/verein-service/bergbus](http://www.dav-pfaffenhofen.de/verein-service/bergbus)





Was bringt richtiges Atmen eigentlich für Vorteile?

**DU BEKOMMST**

Energie  
Resilienz  
guten Schlaf  
gesunde Atmung



**STATT**

Erschöpfung  
Burnout  
Schlafstörungen  
Heuschupfen



Nichts ändert sich, bis man sich selbst ändert. Und dann ändert sich plötzlich alles.



**Coaching für Atmung und Resilienz  
Einzelpersonen, Gruppen und Firmenworkshops**

Ich glaube daran, dass jeder Mensch alles, was er braucht um gesund und glücklich zu sein, in sich hat oder aus der Natur schöpfen kann. Viele wissen nur nicht, wie sie mit ihren Ressourcen richtig umgehen sollen. Mit der richtigen Kombination von Atmung, der persönlichen Einstellung und körperlichem Training ist es für jeden möglich, einen klaren Verstand und einen gesunden Körper zu haben. Alles was ich tue, ist den Menschen zu zeigen, wie.

well:being  
Coaching by Silvia Maier  
Lerchenhöhe 8  
85276 Pfaffenhofen

T +49 170 3232061  
M hello@wellbeingco.de  
W www.wellbeingco.de







## Mit Kindern auf Hütten Familiengeeignete Hütten

Ein gemütliches und für Familien geeignetes Quartier ist die Voraussetzung für einen gelungenen Bergurlaub in den Alpen. Der Deutsche, Österreichische und Südtiroler Alpenverein stellen mit ihrer Initiative "Mit Kindern auf Hütten" besonders für Familien geeignete Standorte vor. Zu finden auf der Webseite des Deutschen Alpenverein unter dem Link [www.alpenverein.de/bergsport/familie/mit-kindern-auf-huetten](http://www.alpenverein.de/bergsport/familie/mit-kindern-auf-huetten)



### Hüttenstandorte

Die vorgestellten Hütten befinden sich in den Alpen-Regionen

- Bayern
- Vorarlberg
- Tirol
- Oberösterreich/Salzburg/Steiermark
- Kärnten/Osttirol
- Südtirol

Bei jeder Hütte ist die Alterseignung für Kinder angegeben (ab Baby-, Kindergarten- und Schulkindalter), außerdem sind die Erlebnisbereiche rund um die Hütte beschrieben, die Erreichbarkeit mit öffentlichen Verkehrsmitteln, Tipps für kindergerechte Wandertouren und vieles mehr.

Jede Unterkunft hat ihre ganz eigene, spezielle Bergkulisse. Die Hütte und ihre Umgebung bieten viele Möglichkeiten und Anregungen, den Alltag hinter sich zu lassen und einzutauchen in die Natur und die unverwechselbare Welt der Berge.

Planung einfach gemacht:

Die Übersichtskarte auf [alpenvereinaktiv.com](http://alpenvereinaktiv.com), in der alle familienfreundlichen Hütten eingezeichnet sind.

### Qualitätskriterien

Die Familienhütten zeichnen sich aus durch:

- Altersgemäße Touren-, Erlebnismöglichkeiten
- Zustieg altersgemäß gestaffelt
- Hüttenumfeld geeignet für (Naturerlebnis-)Spiele
- Familienfreundliche Gastlichkeit
- Verpflegung in Preis und Zubereitung kinderfreundlich
- Ausstattung kindgerecht (Spiel- und Lesematerial, Tagesraum für Familien, Hochstühle, etc.)





## Touren der Jugend



Valerie Moers  
Jugendleiterin



Karola Mayer  
Jugendleiterin



Josef Ilg  
Trainer B  
Sportklettern



Felix Wittmer  
Jugendleiter



Gregor Bauer  
Jugendleiter



Janika Böhm  
Jugendleiterin



Nadine Rieger  
Jugendleiterin



Marc Rieger  
Jugendleiter



Udo Weißflog  
Trainer C  
Skibergsteigen



Elisabeth Büchl  
Jugendleiterin

sowie Xenia Cabanis und Leni Winkler

## Bergtour zur Hohen Ziegspitz (1.864 m)

Alternative bei schlechten Tourenbedingungen: Wanderung Wank (1.780 m)

Sonntag, 19.03.2023

### **Fahrt mit dem Bergbus!**

Kategorie: Gemeinschaftstour für 16- bis 26-Jährige

Wo: Wettersteingebirge

Beschreibung: Mittelschwere Bergtour.

Wir gehen am Parkplatz los Richtung Stepbergalm/Kreuzweg, immer den Forstweg entlang, der schließlich in einen Steig übergeht. Mit Blick auf die Zugspitze geht es weiter bis zur Stepbergalm (bis hierher ca. 2h) und von dort weiter zum Gipfel der Ziegspitz. Der Abstieg führt uns wieder zur Stepbergalm zurück. Nun folgen wir der Beschilderung "Gelbes Gewänd" (schöner Steig). Am Ende des Steiges halten wir uns links und erreichen über eine Forststraße den Parkplatz.

Voraussetzungen: Sehr gute Kondition (1.100 Hm und 6 Std. reine Gehzeit)

Ausrüstung: Feste Bergschuhe, Regenjacke

Ausreichend Brotzeit und Getränke (die Alm hat nicht geöffnet)

Nice to Have: Im „Zwiebellook“ kleiden

Teilnehmeranzahl: 10 Teilnehmer



- Kosten:** 11 € für Mitglieder der Sektion Pfaffenhofen-Asch;  
14 € für Mitglieder anderer Sektionen/Nichtmitglieder des DAV  
Kosten inkl. Bergbus-Fahrt
- Organisation:** Marc und Nadine Rieger (rieger.marc99@gmail.com)
- Anmeldung über:** [www.dav-pfaffenhofen.de/kurse-touren](http://www.dav-pfaffenhofen.de/kurse-touren)
- Anmeldeschluss:** 16.03.2023
- Infos Bergbus:** **Treffpunkt und Abfahrzeiten:**  
[www.dav-pfaffenhofen.de/verein-service/bergbus](http://www.dav-pfaffenhofen.de/verein-service/bergbus)

## Von der Halle an den Fels!

**Samstag, 15.04.2023 (Osterferien) – Ausweichtermin 13.05.2023**

- Kategorie:** Jugendausfahrt, Ausbildung
- Kursziel:** Selbstständiges Klettern am Fels
- Beschreibung:** Schon seit mehr als hundert Jahren klettern Menschen zum Zweck des Sports an Felsen. Irgendwann wurden die ersten Kletterhallen errichtet, um für die hohen Wände zu trainieren. Mittlerweile ist aus dem Hallenklettern ein eigener Sport geworden und viele Menschen klettern lange, ohne jemals die Ursprünge des Kletterns zu kennen. Hattet ihr schon immer mal Lust, das Klettern an Felsen kennenzulernen? Oder habt ihr es schon einmal ausprobiert, wollt gern mehr? Dann seid ihr hier genau richtig. Gemeinsam werden wir zuerst in einem kleinen (Online-)Meeting besprechen, auf was es alles ankommt, wenn man zu den Felsen geht und was man alles braucht. Anschließend werden wir für einen Tag nach Schönhofen fahren, um dort das gelernte Wissen auf die Probe zu stellen und einfach Spaß an der Natur haben.
- Voraussetzungen:** Mitgliedschaft im DAV  
Beherrschen der grundlegenden Seil- und Sicherungstechniken, Vorstiegs-erfahrungen in der Kletterhalle;  
Beherrschen des 4. Schwierigkeitsgrades im Vorstieg  
**ACHTUNG:** Es handelt sich hier nicht um einen Anfängerkletterkurs! Das Beherrschen der Sicherung im Toprope ist Voraussetzung (Kletterschein Toprope).
- Teilnehmer:** 6
- Alter:** ab 14 Jahre
- Kosten:** 20 € für Mitglieder der Sektion Pfaffenhofen-Asch;  
25 € für Mitglieder anderer Sektionen/Nichtmitglieder des DAV
- Organisation:** Valerie Moers, Karola Mayer
- Anmeldung über:** [www.dav-pfaffenhofen.de/kurse-touren](http://www.dav-pfaffenhofen.de/kurse-touren)
- Anmeldeschluss:** 28.03.2023
- Fragen zur Tour an:** [jugend@dav-pfaffenhofen-asch.de](mailto:jugend@dav-pfaffenhofen-asch.de)



## Umweltcamp mit Ausflug

Freitag, 12.05. (Nachmittag) – Sonntag, 14.05.2023 (Abend)

**Wo:** PAFROCK oder Naturfreunde Vereinsheim Planegg  
**Kursziel:** Nachhaltig einen Bergausflug gestalten  
**Beschreibung:** Bestimmt hast du schon in der Schule, zu Hause oder sonst wo vom Thema nachhaltigem ökologischen Leben gehört. Aber was genau bedeutet das und was hat es eigentlich mit dem Klimawandel zu tun? Wir wollen mit Dir beim Umweltcamp einen Berg-Ausflug machen, aber umweltverträglich! Wie das geht, überlegen wir uns davor und bereiten unseren eigenen Ausflug vor, damit er möglichst viel Spaß macht und die Umwelt schützt.

**Angedachte Aktionen:**

- Wandern, Radfahren, ...
- Lustige und schöne Spiele spielen
- Zusammen auf verschiedene Arten kochen
- Ökologisch Reisen
- 1x Übernachten an der Kletterhalle

**Voraussetzungen:**

- Mitgliedschaft im DAV (oder bei den Naturfreunden)
- Spaß am Draußensein
- Kondition für eine Wanderung

**Ausrüstung:**

- Schlafunterlage (Iso-Matte, Luftmatratze, ...)
- Schlafsack

**Teilnehmer:** 12

**Alter:** 11 – 16 Jahre

**Kosten:** 30 € für Mitglieder der Sektion Pfaffenhofen-Asch;  
45 € für Mitglieder anderer Sektionen/Nichtmitglieder des DAV;  
Kosten inkl. Bergbus-Fahrt

**Organisation:** Gregor Bauer ([gregor.lumidia@outlook.de](mailto:gregor.lumidia@outlook.de))

**Anmeldung über:** [www.dav-pfaffenhofen.de/kurse-touren](http://www.dav-pfaffenhofen.de/kurse-touren)

**Anmeldeschluss:** 01.05.2023

**Fragen zur Tour an:** [jugend@dav-pfaffenhofen-asch.de](mailto:jugend@dav-pfaffenhofen-asch.de)



## Jugendausflug: Klettern in Chiavenna (IT)

Donnerstag, 24.08. – Donnerstag, 31.08.2023

- Wo: Provinz Sondrio in Italien
- Beschreibung: Ende August starten wir gemeinsam durch nach Chiavenna. Unsere Base im Camping Acquafraggia liegt mitten im einzigartigen Kletterparadies von Chiavenna, das für jede Schwierigkeitsstufe was zu bieten hat. Abends lockt die Erfrischung in den Seen, Wasserfällen und bei echter italienischer Pizza. Du bist herzlich eingeladen, ob du bereits Felserfahrung hast oder nicht! Wenn ihr bereits in der Halle sicher Vorstieg geklettert und gesichert habt, keine Scheu bei der Anmeldung! Wir freuen uns auf eine tolle Woche mit euch!
- Schwierigkeit: einfach
- Voraussetzung: Mitgliedschaft im DAV  
Vorstiegsklettern Et -sichern in der Halle (mind. 5. Grad)
- Ausrüstung: Klettergurt, Kletterschuhe und Sicherungsgerät
- Teilnehmer: 5-7 Teilnehmende
- Altersgruppe: ab 14 Jahre
- Anfahrt: DAV-PAF Sektionsbus
- Kosten: 300 € für Mitglieder der Sektion Pfaffenhofen-Asch,  
350 € für Mitglieder anderer Sektionen/Nichtmitglieder des DAV;  
Kosten inkl. Verpflegung
- Organisation: Josef Ilg, Felix Wittmer
- Anmeldung über: [www.dav-pfaffenhofen.de/kurse-touren](http://www.dav-pfaffenhofen.de/kurse-touren)
- Anmeldeschluss: 31.07.2023
- Fragen zur Tour an: [jugend@dav-pfaffenhofen-asch.de](mailto:jugend@dav-pfaffenhofen-asch.de)

## Wanderung durch die Partnachklamm

Anschl. LOWA-Events zum 100-jährigen Firmenjubiläum

Samstag, 26.08.2023

### ***Fahrt mit dem Bergbus!***

- Kategorie: Gemeinschaftstour für 16- bis 26-jährige
- Wo: Wettersteingebirge
- Beschreibung: Leichte Wanderung (500 Hm, 3 Std. Gehzeit)  
Anschließend schauen wir beim LOWA-Event vorbei wo wir bei Livemusik und Foodtrucks LOWA Produkte testen können.
- Voraussetzung: Für jeden geeignet
- Organisation: Nadine und Marc Rieger ([rieger.marc99@gmail.com](mailto:rieger.marc99@gmail.com))
- Weitere Einzelheiten folgen (s. QR-Code).

Hier findet Ihr  
alle aktuellen Infos  
zu der Tour





## Basecamp Altmühltal

Freitag, 08.09. – Sonntag, 10.09.2023

Biwakieren, Bouldern, Klettersteig, Klettern, Hüttengaudi

Wo: Konstein /Aicha

Beschreibung: Du willst vor dem Schulstart noch was richtig Cooles erleben? Ganz in der Nähe von schönen Kletterfelsen schlagen wir unser Camp beim Kletterheim Aicha auf. Wir wollen die Natur und die vielen Felsen dort in der Gegend erkunden. Zum Übernachten bauen wir unser eigenes Basecamp mit Planen und Zelten auf. So erleben wir die Natur in der Nacht ganz intensiv.

Geplante Aktionen:

- Biwakieren mit einem Tarp (Plane) oder im Zelt
- Bouldern am Felsen
- Klettern am Felsen
- Klettersteig gehen (einfache Kategorie A)
- Lagerfeuer machen und die Nacht erleben
- Bei Regen können wir in einer Hütte übernachten

Voraussetzungen:

- Mitgliedschaft im DAV
- Spaß am Draußensein
- Keine Angst vor Nachtinsekten
- Grundkenntnisse im Klettern sind empfehlenswert

Ausrüstung:

- Schlafunterlage (Iso-Matte, Luftmatratze, ...)
- Schlafsack
- Falls vorhanden: Kletterschuhe, Klettergurt, Klettersteigset

Ausrüstung kann bei Bedarf ausgeliehen werden

Teilnehmer: 12

Alter: 11 – 16 Jahre

Kosten: 30 € für Mitglieder der Sektion Pfaffenhofen-Asch;  
45 € für Mitglieder anderer Sektionen/Nichtmitglieder des DAV

Organisation: Gregor Bauer (gregor.lumidia@outlook.de)

Anmeldung über: [www.dav-pfaffenhofen.de/kurse-touren](http://www.dav-pfaffenhofen.de/kurse-touren)

Anmeldeschluss: 31.08.2023

Fragen zur Tour an: [jugend@dav-pfaffenhofen-asch.de](mailto:jugend@dav-pfaffenhofen-asch.de)



## Wanderung zur Brecherspitz (1.683 m)

Sonntag, 19.11.2023

### **Fahrt mit dem Bergbus!**

- Kategorie:** Gemeinschaftstour für 16- bis 26-Jährige  
**Wo:** Wettersteingebirge  
**Beschreibung:** Mittelschwere Wanderung, ca. 600 Hm, 4 Std. Gehzeit  
Vom Parkplatz Spitzingsattel wandern wir zur Oberen Firstalm und von dort weiter bis wir nach ca. zwei Stunden den Gipfel der Brecherspitz erreichen. Nach einer ausgiebigen Gipfelbrotzeit gehen wir auf dem gleichen Weg wieder abwärts. Wir kehren in die Obere Firstalm auf ein warmes Getränk und etwas Leckerem zu essen ein, bevor wir anschließend zum Parkplatz zurückkehren, an dem uns der Bergbus wieder abholen wird.
- Voraussetzungen:** Gute Trittsicherheit und Schwindelfreiheit  
**Ausrüstung:** Feste Bergschuhe, Regenjacke  
Ausreichend Brotzeit und Getränke (die Alm hat nicht geöffnet)  
**Nice to Have:** Im „Zwiebellook“ kleiden  
**Teilnehmeranzahl:** 10 Teilnehmer  
**Kosten:** 11 € für Mitglieder der Sektion Pfaffenhofen-Asch;  
14 € für Mitglieder anderer Sektionen/Nichtmitglieder des DAV  
Kosten inkl. Bergbus  
**Organisation:** Nadine und Marc Rieger (rieger.marc99@gmail.com)  
**Anmeldung über:** [www.dav-pfaffenhofen.de/kurse-touren](http://www.dav-pfaffenhofen.de/kurse-touren)  
**Anmeldeschluss:** 16.03.2023  
**Infos Bergbus:** **Treffpunkt und Abfahrzeiten:**  
[www.dav-pfaffenhofen.de/verein-service/bergbus](http://www.dav-pfaffenhofen.de/verein-service/bergbus)

### **Wichtiger Hinweis:**

Aus unseren Jugendgruppen heraus ergeben sich oft auch spontane Unternehmungen in der näheren und weiteren Umgebung. Schaut regelmäßig auf unserer Homepage nach, ob etwas für Euch dabei ist.  
[www.dav-pfaffenhofen-asch.de](http://www.dav-pfaffenhofen-asch.de)



## Sport – Spaß – Spannung!

Du hast Lust, Dich in unserem Verein ehrenamtlich zu engagieren?  
Hast Lust eine wichtige Aufgabe zu übernehmen?

Melde Dich einfach bei unserem Vorstand oder in unserer Geschäftsstelle unter [sektion@dav-pfaffenhofen-asch.de](mailto:sektion@dav-pfaffenhofen-asch.de)

Wir übernehmen die kompletten Kosten deiner Jugendleiterausbildung!

## Jugendleiter\*in

Jugendliche, die im 5./6. Grad klettern und bereits 16 Jahre alt sind, können sich gerne bei uns zum/r Jugendleiter\*in Klettern ausbilden lassen. Natürlich sind auch andere Ausrichtungen, wie Mountainbiken, Klettersteigen oder Skitourengehen möglich.

Als Jugendleiter\*in darfst Du Deinen Fähigkeiten entsprechend gemeinsame Ausflüge mit Kindern und Jugendlichen organisieren und durchführen, das Klettertraining der Jugendgruppen leiten und Dir ein Taschengeld bei Kindergeburtstagen, Schnupperklettern und Kursen dazu verdienen.

Wenn Du Interesse hast, melde Dich gerne bei unseren Jugendreferenten Karola und Udo unter [jugend@dav-pfaffenhofen-asch.de](mailto:jugend@dav-pfaffenhofen-asch.de) um Näheres zu erfahren.

## Die coolste Aufgabe der Welt: Jugendleiterin und Jugendleiter in der JDAV!



**Auch Lust drauf?**

Informiere dich bei deiner Sektion vor Ort über die Möglichkeit, sich als Jugendleiterin oder Jugendleiter zu engagieren und ausbilden zu lassen. Mehr Infos dazu auch unter





#IWGR23  
#INTERNATIONALEWOCHENGEGENRASSISMUS  
#MISCHDICHEIN

PAFROCK



# KUNTERBUNTES KLETTERMITEINANDER

Menschen zusammenbringen – das möchte der DAV und lädt deshalb dazu ein gemeinsam die Kletterhalle zu erkunden, neue Menschen und eine neue Sportart kennenzulernen. Willkommen sind alle Interessierten, egal ob in Pfaffenhofen geboren oder neu zugezogen, fit, Wiedereinsteiger oder mit Handicap.

... denn die Kletterhalle ist bunt – so wie wir.



KOSTENLOSES  
SCHNUPPER-  
KLETTERN  
EINTRITT FREI!

*Wir leben  
Vielfalt!*

**25.03.2023**  
**14.00 – 18.00 Uhr**

**LOWA**  
simply more...

**Sparkasse**  
Pfaffenhofen

**DAV**  
Deutscher Alpenverein  
Sektion Pfaffenhofen-Asch



PAFROCK - DAV KLETTERZENTRUM PFAFFENHOFEN  
Ingolstädter Straße 68 · 85276 Pfaffenhofen  
FON +49 (0) 8441 / 4007 484 · INFO@PAFROCK.de  
2 idee@hach2.de



## PAFROCK® – DAV Kletterzentrum Pfaffenhofen:

Ingolstädter Str. 68 · 85276 Pfaffenhofen a. d. Ilm · Tel. 08441 400 74 84

### Öffnungszeiten des Kletterzentrums PAFROCK:

Montag bis Freitag      17.30 – 22.30 Uhr  
Mittwochvormittag      09.00 – 12.00 Uhr  
Sonn- und Feiertag\*    10.00 – 21.00 Uhr  
Samstag geschlossen



\* Die Öffnungszeiten an Feiertagen können abweichen.  
Info unter [www.dav-pfaffenhofen-asch.de](http://www.dav-pfaffenhofen-asch.de)

Wir freuen uns auf Euren Besuch!  
Kommt einfach vorbei, wenn Ihr unseren Kletterbetrieb kennenlernen möchtet.

Unser Kursangebot und Infos zu Veranstaltungen in der Kletterhalle findet Ihr unter:  
[www.dav-pfaffenhofen-asch.de](http://www.dav-pfaffenhofen-asch.de)





# MEET & CLIMB

## DER KLETTERTREFF IM PAFROCK IST ZURÜCK!

Es ist die perfekte Gelegenheit einen Kletterpartner oder eine Kletterpartnerin zu finden.

Nach einem Kursabschluss bekommt Ihr Unterstützung bei Euren ersten selbstständigen Besuchen in der Kletterhalle.

Wollt Ihr nach einer Kletterpause wieder einsteigen? Dann seid Ihr hier genau richtig.

Ihr werdet von freundlichen und kompetenten Trainern betreut. Sie haben Tipps z. B. zur Routenauswahl oder zur Klettertechnik für Euch.

Bitte beachtet jedoch, dass der Klettertreff kein Kurs ist. Bezahlen müsst Ihr nur den Halleneintritt.

**Es gibt also keine Ausreden mehr, auf geht's!**

**MONTAGS ZWISCHEN  
19.30 UHR UND 21.30 UHR,  
AUCH IN DEN FERIEEN!**



**LOWA**  
simply more...

**Sparkasse**  
Pfaffenhofen

**INTERSPORT**  
REILL

**DAV**  
Deutscher Alpenverein  
Sektion Pfaffenhofen-Asch



**PAFROCK - DAV KLETTERZENTRUM PFAFFENHOFEN**  
Ingelstädter Straße 68 · 85276 Pfaffenhofen  
FON +49 (0) 8441 / 4007 484 - INFO@PAFROCK.de  
www.pafrock2.de





Unser Kletterzentrum PAFROCK bietet seit mehr als zehn Jahren den Kletterern aus der Region eine Vielzahl von Kletterveranstaltungen und -kursen.

Im Zuge der Nachfolgeregelung suchen wir ab sofort einen

## Mitarbeiter (w, m, d) für das Kursmanagement auf Minijob-Basis (ca. 25 Std. / 300,- €)



Deine Aufgaben:

- Organisatorische Betreuung von Kletterkursen, Schnupperklettern, Kindergeburtstagen
  - o Bearbeitung von Anfragen (Mail, Social Media, Telefon) zu festgelegten Zeiten
  - o Entgegennahme und Bearbeitung von Anmeldungen
  - o Besetzung der Kurs- und Kletterangebote in Abstimmung mit der Kletterwartin und dem Trainerteam
  - o Pflege der Kursverwaltungssoftware
- Organisatorische Betreuung und Abrechnung der Kinder- und Jugendklettergruppen
- Abrechnung der Trainerstunden

Was Du mitbringen solltest:

- Organisationstalent
- Freude am Umgang mit Menschen
- Zeitliche Flexibilität
- Affinität zum Klettersport ist wünschenswert, jedoch keine Voraussetzung
- Sicherer Umgang mit den gängigen Microsoft-Office-Programmen

Wir bieten Dir:

- Unterstützung durch den Leiter und das DAV-Team des Kletterzentrums PAFROCK
- Kostenloses Klettern und Bouldern in der Kletterhalle

Nähere Informationen zum Aufgabengebiet der Stelle erhältst Du von unserem Leiter Kletterzentrum PAFROCK Roland Bergmeier, E-Mail: [Roland-Bergmeier@outlook.com](mailto:Roland-Bergmeier@outlook.com)



Unser Kletterzentrum PAFROCK bietet seit mehr als zehn Jahren den Kletterern aus der Region eine Vielzahl von Kletterveranstaltungen und -kursen.

Für die Instandhaltung, Wartung und Pflege von Gebäude (inkl. Haustechnik) und Grundstück des Kletterzentrums suchen wir ab sofort einen



## Hausmeister / Hauswart / Haustechniker (w, m, d) (ehrenamtliche Tätigkeit)

Deine Aufgaben im Wesentlichen sind:

- Feststellen von baulichen und technischen Mängeln am Kletterzentrum
- Durchführung von Reparatur-, Instandhaltungs-, Wartungs- und Pflegearbeiten am Gebäude (Bausubstanz und Haustechnik)
- Begleitung von Reparaturarbeiten und kleineren Baumaßnahmen durch Fremdfirmen
- Koordination des externen Reinigungsdienstes
- Koordination der internen Pflege des Grundstücks

Was Du mitbringen solltest:

- Allgemeine Grundkenntnisse der Haus- und Gebäudetechnik
- Handwerkliches Geschick
- Organisationstalent
- Selbständiges Arbeiten
- Zuverlässigkeit
- Zeitliche Flexibilität

Wir bieten Dir:

- Unterstützung durch den Leiter und das DAV-Team des Kletterzentrums PAFROCK
- Kostenloses Klettern und Bouldern in der Kletterhalle

Nähere Informationen zum Aufgabengebiet der Stelle erhältst Du von unserem Leiter Kletterzentrum PAFROCK Roland Bergmeier, E-Mail: [Roland-Bergmeier@outlook.com](mailto:Roland-Bergmeier@outlook.com)



# PAFRock DAV Kletterzentrum Pfaffenhofen



## Kursziel

## Dauer

Erste Klettererfahrung sammeln,  
Toprope-Sicherung durch Trainer

Schnupperklettern

2 Stunden

Vermittlung und Vertiefung der  
Grundkenntnisse des Klettern zuerst im  
Toprope, dann im Vorstieg:  
Sicherungstechnik, Klettertechnik, Knoten-  
und Materialkunde.  
Abschluss des Kurses mit der Abnahme des  
Kletterscheins „Vorstieg“.

Kletterkurs

16 Stunden

Erlernen spezieller Klettertechniken und  
-taktiken

Kurs Technik/Taktik

3 x 3 Stunden

Individuelle Verbesserung von Technik  
und Taktik für jedes Leistungsniveau

Personal Training

ab 2 Stunden

Eltern lernen ihre Kinder zu sichern

ElternSichernIhreKinder

2 x 3,5 Stunden

## Neues Kletterkurskonzept für Anfänger

Ab Frühjahr 2023 werden unsere Anfänger-Kletterkurse in einer neuen Form angeboten. Die Kursdauer wird von insgesamt 14 auf 16 Stunden angehoben.

NEU ist eine Übungsphase in eigener Verantwortung, damit die Teilnehmer genügend Zeit haben, das Gelernte zu verinnerlichen. Somit ist der Kurs in drei Kursbereiche aufgeteilt:

1. Kurseinheit Ausbildung Toprope-Sichern und Klettern
2. 4 – 6-mal eigenständiges Klettern im Toprope zum verbilligten Eintrittspreis
3. Kurseinheit Ausbildung Klettern und Sichern im Vorstieg

Kursziel:

Vermittlung und Vertiefung der Grundkenntnisse des Kletterns, zuerst im Toprope, dann im Vorstieg: Sicherungstechnik, Klettertechnik, Knoten- und Materialkunde.  
Abschluss des Kurses mit der Abnahme des Kletterscheins „Vorstieg“.



## Touren der Klettergruppe

Die nachfolgenden Kurse und Touren werden durchgeführt von:



Valerie Moers  
Jugendleiterin



Oliver Schmidt  
Jugendleiter



Gabi Schlede  
Trainerin C  
Sportklettern



Markus Friedrich  
Trainer C Bergsteigen

## Vom Sportklettern zu alpinen Mehrseillängen

Samstag, 11.03.2023

- Kategorie: Ausbildung  
Wo: PAFROCK Kletterzentrum Pfaffenhofen  
Beschreibung: Dieser Kurs richtet sich an alle Sportkletterer mit Interesse an alpinem Bergsteigen. Am oder im PAFROCK lernen wir je nach Vorkenntnissen die Details der Fixpunktsicherung über HMS, Schleifknoten, Standplatzbau mit und ohne Kletterseil, Expressflaschenzug, Seilabbund, Blockstand, Abseilen und weiteren nützliche Dinge für die ersten eigenen Hochtouren und Alpinrouten
- Kursziel: Vom Sportklettern zu alpinen Mehrseillängen  
Voraussetzungen: Mehrjährige Erfahrung im Bereich Sportklettern, idealerweise Vorstiegschein und Erfahrung aus ersten alpinen Kletterrouten  
Ausrüstung: Eigenes Material wird benötigt: Kletterschuhe, Tuber mit Plattenfunktion, eigener Gurt, mind. 3 HMS-Verschlusskarabiner, diverse Schlingen, optional: Seilrolle mit Rücklaufsperr
- Teilnehmeranzahl: 4  
Kosten: 20 € für Mitglieder der Sektion Pfaffenhofen-Asch  
30 € für Mitglieder anderer Sektionen/Nichtmitglieder des DAV  
Organisation: Markus Friedrich  
Anmeldeschluss: 01.03.2023



## Mobile Sicherungen am Fels

Samstag, 18.03. – Sonntag, 19.03.2023

- Kategorie: Ausbildung  
Wo: Nördliches Frankenjura  
Kursziel: Selbstständiges Absichern von Routen im Vorstieg  
Kursinhalt: Absicherung mit Keilen, Klemmgeräten und Bandschlingen, Testen der Haltekräfte, Vorstiegsübungen  
Beschreibung: Absicherung mit Keilen, Klemmgeräten, Sanduhren, Testen der Haltekräfte, Klettertechnik und -taktik an Rissen, Vorstiegsübungen  
Voraussetzungen: Vorstiegserfahrung im Schwierigkeitsgrad V nach UIAA am Fels, DAV-Outdoor-Kletterschein oder vergleichbare selbst erworbene Kenntnisse  
Unterkunft: Camping „Oma“ Eichler, Untertrubach  
Teilnehmeranzahl: 6 Teilnehmer  
Kosten: 150,00 € Mitglieder der Sektion Pfaffenhofen-Asch  
170,00 € Mitglieder anderer Sektionen/Nichtmitglieder des DAV zuzüglich Fahrtkosten und Verpflegung  
Organisation: Gabi Schlede  
Der Kurs wird in Kooperation mit der Bergschule Klettersucht, Peter Bayer durchgeführt  
Anmeldeschluss: 01.03.2023

## Im Rahmen der Wochen gegen Rassismus: Kunterbuntes Klettermiteinander

Samstag, 25.03.2023

14.00 – 18.00 Uhr

Ort: DAV Kletterzentrum PAFROCK

Menschen zusammenbringen – das möchte der DAV und lädt deshalb dazu ein, gemeinsam die Kletterhalle zu erkunden, neue Menschen und eine neue Sportart kennenzulernen. Willkommen sind alle Interessierten, egal ob in Pfaffenhofen geboren oder neu zugezogen, fit, Wiedereinsteiger oder mit Handicap.

... denn die Kletterhalle ist bunt – so wie wir.

Eintritt frei







## Update „Von der Halle an den Fels“

Sonntag, 14.05.2023

### **Fahrt mit dem Bergbus!**

- Kategorie:** Ausbildung  
**Wo:** Oberammergau / Frauenwasserl  
**Kursziel:** Auffrischen der Kenntnisse zum selbstständigen Felsklettern  
**Kursinhalt:** Viel Klettern am Fels und bei Bedarf: Einhängen der Exen, Umbauen, Rückzug, Abseilen, Vorstiegsübungen  
**Beschreibung:** Schon mal gelernt? Schon mal gewusst? Wie war das noch gleich? Für alle, die bereits einen „Halle-Fels“-Kurs gemacht haben und ihr Wissen auffrischen möchten. Damit Ihr wieder alles parat habt, um beim Sportklettern am Fels sicher unterwegs zu sein.  
**Voraussetzungen:** Vorstiegs Erfahrung im Schwierigkeitsgrad V nach UIAA am Fels, DAV-Outdoor-Kletterschein oder vergleichbare selbst erworbene Kenntnisse  
**Teilnehmeranzahl:** 6 Teilnehmer  
**Kosten:** 25 € für Mitglieder der Sektion Pfaffenhofen-Asch, 35 € für Mitglieder anderer Sektionen/Nichtmitglieder des DAV zuzüglich Fahrtkosten Bergbus und Verpflegung  
**Organisation:** Gabi Schlede  
**Anmeldeschluss:** 15.04.2023  
**Infos Bergbus:** **Treffpunkt und Abfahrzeiten:**  
[www.dav-pfaffenhofen.de/verein-service/bergbus](http://www.dav-pfaffenhofen.de/verein-service/bergbus)

## Klettern in der Sächsischen Schweiz

Donnerstag, 08.06. – Sonntag, 11.06.2023

- Kategorie:** Gemeinschaftstour  
**Wo:** Sächsische Schweiz  
**Beschreibung:** Die Ausfahrt ist für all diejenigen perfekt geeignet, die schon immer mal an den beeindruckenden Felsstürmen des Elbsandsteingebirges klettern wollten, die vor dem berühmten Schlingen-Legen jedoch ein wenig Respekt haben. Wir gehen alle gemeinsam klettern und lernen dieses schöne Gebiet mit all seinen Eigenheiten kennen. Je nach Lust und Laune könnt Ihr sowohl erstmal nachsteigen oder euch vorsichtig an das traditionelle Vorsteigen mit Schlingen als Absicherung herantasten.  
**Voraussetzungen:** Selbstständiges Klettern in der Halle und am Fels, mindestens im 6. Grad





- Ausrüstung:** Kletterausrüstung Sportklettern (Helm, Gurt, Schuhe, Sicherungsgerät, Abseilgerät, Seil, Exen). Gern könnt Ihr alle Schlingen mitbringen, die Ihr habt.
- Übernachtung:** Campingplatz Ostrauer Mühle, Bad Schandau
- Teilnehmeranzahl:** 6 Teilnehmer
- Kosten:** 60 € für Mitglieder der Sektion Pfaffenhofen-Asch,  
80 € für Mitglieder anderer Sektionen/Nichtmitglieder des DAV
- Organisation:** Valerie Moers, Oliver Schmidt
- Anmeldeschluss:** 16.04.2023

## Klettern um die Erfurter Hütte

**Donnerstag, 6.7. – Sonntag 9.7.2023**

- Kategorie:** Gemeinschaftsfahrt
- Wo:** Rofangebirge
- Beschreibung:** Für Sportkletterer sind die Gebiete Rotspitz, Issplatten, Klobenjoch und Haidachstellwand ideal. Darüber hinaus bietet diese Region noch zahlreiche weitere Alternativen, die von der Erfurter Hütte auch gut erreichbar sind.
- Voraussetzungen:** DAV-Kletterschein Outdoor oder entsprechend selbst erworbene Kenntnisse und Fähigkeiten, Vorstiegserfahrung im V. Schwierigkeitsgrad (UIAA) im Fels,
- Übernachtung:** Erfurter Hütte
- Teilnehmeranzahl:** 8 Teilnehmer
- Anfahrt:** DAV-PAF Sektionsbus
- Kosten:** 50 € für Mitglieder der Sektion Pfaffenhofen-Asch,  
60 € für Mitglieder anderer Sektionen/Nichtmitglieder des DAV  
Zuzüglich Fahrtkosten, Unterkunft und Verpflegung  
Anreise mit DAV-Sektionsbus
- Organisation:** Gabi Schlede
- Anmeldeschluss:** 15.6.2023



# Alpenvereinshütten

Besuchen Sie die Ascher Hütte im Paznauntal.



## Klettern in Arco am Gardasee

Donnerstag, 12.10.– Sonntag 15.10.2023

Kategorie: Gemeinschaftsfahrt

Wo: Gardaseeberge

Beschreibung: Klettern

Arco lässt das Kletterherz höherschlagen: Gut gesicherte Sportrouten mit atemberaubendem Ausblick, mildes Wetter, Dolce Vita, Genuss pur.

Voraussetzungen: DAV-Kletterschein Outdoor oder entsprechende, selbst erworbene Kenntnisse und Fähigkeiten, Vorstiegserfahrung im V. Schwierigkeitsgrad (UIAA) im Fels

Übernachtung: Camping Arco

Teilnehmeranzahl: 8 Teilnehmer

Anfahrt: DAV-PAF Sektionsbus

Kosten: 50 € für Mitglieder der Sektion Pfaffenhofen-Asch,  
60 € für Mitglieder anderer Sektionen/Nichtmitglieder des DAV  
zuzüglich Fahrt, Unterkunft und Verpflegung

Organisation: Gabi Schlede

Anmeldeschluss: 01.10.2023

## Stirnlampenklettern im PAFROCK

Samstag, 11.11.2023

Beginn 18.00 Uhr

Ort: PAFROCK Kletterzentrum Pfaffenhofen  
Ohne Beleuchtung wird den ganzen Abend nur im Schein der Stirnlampen geklettert. Und nach spannender Kletterei gibt es im Bistro feine Leckereien.

Bitte Stirnlampe mitbringen!

Organisation: PAFROCK-Team



KLETTERSUCHT.<sup>W</sup>.<sup>D</sup>



**KLETTERN  
HOCHTOUREN  
KLETTERSTEIGE  
EISKLETTERN  
SKITOUREN**

**Kletter- & Bergsportschule**  
Sollenberg 36 · 91322 Gräfenberg

**Peter Bayer**  
Staatlich geprüfter Berg- & Skiführer

Mobil 0179. 509 34 37

E-Mail [info@klettersucht.de](mailto:info@klettersucht.de)  
Internet [www.klettersucht.de](http://www.klettersucht.de)



[WWW.KLETTERSUCHT.DE](http://WWW.KLETTERSUCHT.DE)



## Hochtouren- und Klettersteigtouren



Christoph Klaus /  
Roland Fröhlich  
Fachübungsleiter  
Bergsteigen



Markus Friedrich  
Trainer C Bergsteigen



Florian Klingseisen  
Fachübungsleiter  
Bergsteigen



Joachim Gaus  
Trainer C Bergsteigen  
in Ausbildung

### Triglav (2.864 m) Besteigung über Normalweg

Freitag 26.05.– Sonntag 28.05.2023

- Kategorie: Führungstour  
Gebirgsgruppe: Julische Alpen  
Tourenziel: Triglav 2.864 m  
Schwierigkeit: mittel, Aufstieg 2.350 Hm!  
Kondition: Ausdauer für bis zu 8 Stunden Gehzeit  
Voraussetzungen: alpine Erfahrung, Gehen im ausgesetzten Gelände, Kletterstellen ungesichert bis I nach UIAA, teilweise in Kombination mit Schnee und Eis möglich, Trittsicherheit und absolute Schwindelfreiheit  
Ausrüstung: Komplette Klettersteigausrüstung, Helm, evtl. Steigeisen  
Unterkunft: Triglav Haus  
Teilnehmeranzahl: 4 Teilnehmer  
Kosten: 120 € für Mitglieder der Sektion Pfaffenhofen-Asch,  
150 € für Mitglieder anderer Sektionen/Nichtmitglieder des DAV  
Organisation: Christoph Klaus  
Anmeldeschluss: Ende Mai 2023





## Monte Civetta (3.220 m) Überschreitung

Freitag 07.07.– Sonntag 09.07.2023

Kategorie: Führungstour  
Wo: Dolomiten  
Gebirgsgruppe: Civetta, Dolomiten  
Schwierigkeit: Klettersteig C  
Kondition: Ausdauer für bis zu 8 Stunden Gehzeit im hochalpinen Gelände/Klettersteigtour



Voraussetzungen: alpine Erfahrung, Gehen im ausgesetzten Gelände, Kletterstellen ungesichert bis I nach UIAA, teilweise in Kombination mit Schnee und Eis möglich, Trittsicherheit und absolute Schwindelfreiheit

Ausrüstung: Komplette Klettersteigausrüstung, Helm, evtl. Steigeisen

Unterkunft: Rifugio Coldai

Teilnehmeranzahl: 4 Teilnehmer

Kosten: 120 € für Mitglieder der Sektion Pfaffenhofen-Asch, 150 € für Mitglieder anderer Sektionen/Nichtmitglieder des DAV

Organisation: Christoph Klaus

Anmeldeschluss: Ende Mai 2023



## Hochtour auf den Großen Möseler (3.280 m)

Freitag, 14.07 – Sonntag, 16.07. 2023

Kategorie: Geführte Hochtour  
Gebirgsgruppe: Zillertaler Alpen  
Beschreibung: Hochtourenwochenende mit Stützpunkt Furtschlaglhaus. Fels II, Eis 35 Grad  
Leichte Kletterei (I-II) und Gletscherbegehung  
Weitere Informationen (website): <https://furtschlaglhaus.com/>

Schwierigkeit: Fels II, Eis 35 Grad

Kondition: Kondition für 1.500 Hm im Aufstieg und 10stündiger Tour  
Solide Grundkondition. Jeder Teilnehmer sollte im Vorfeld über einen längeren Zeitraum regelmäßig 5 km, besser 10 km joggen gewesen sein. Alternativ sind natürlich auch andere vergleichbare Bergtouren als Vorbereitung geeignet.

Voraussetzungen: Sicheres seilfreies Klettern im zweiten Grad, Kenntnisse Spaltenbergung



- Ausrüstung:** - eigener Klettergurt und Sicherungsgerät  
- eigenes Material für Spaltenbergung  
- Pickel und Steigeisen können bei Bedarf geliehen werden
- Unterkunft:** Furtschaglhaus
- Teilnehmeranzahl:** 4 Teilnehmer
- Kosten:** 50 € für Mitglieder der Sektion Pfaffenhofen-Asch,  
75 € für Mitglieder anderer Sektionen/Nichtmitglieder des DAV
- Vorbereitung:** ca. eine Woche vor der Tour  
Durchführung nur bei sicheren Wetterbedingungen
- Abfahrt:** 7:00 Uhr; gemeinsame Anreise im DAV-PAF-Sektionsbus ab Pfaffenhofen
- Organisation:** Markus Friedrich und Stefan Wanoschek
- Kontakt:** markus-dav-paf@gmx.de
- Anmeldeschluss:** 01.07.2023

### Durch das Höllental auf die Zugspitze (2.962 m)

Freitag, 14.07– Samstag, 15.07.2023

- Kategorie:** Führungstour
- Gebirgsgruppe:** Wetterstein
- Schwierigkeit:** Firn- bzw. Eisfeld bis 30° /  
Klettersteig B/C
- Kondition:** 8-12 Std. Gehzeit im Hochgebirge
- Voraussetzungen:** Umgang mit Steigeisen und Pickel
- Ausrüstung:** Klettersteigset, Pickel, Steigeisen
- Übernachtung:** 1 Übernachtung
- Unterkunft:** Höllentalangerhütte
- Teilnehmeranzahl:** 4 Teilnehmer
- Kosten:** 40 € für Mitglieder der Sektion Pfaffenhofen-Asch,  
60 € für Mitglieder anderer Sektionen/Nichtmitglieder des DAV
- Organisation:** Florian Klingseisen





## Hochtour Olperer (3.476 m)

Freitag, 28.07. – Samstag, 29.07.2023

Kategorie: Führungstour  
Gebirgsgruppe: Zillertaler Alpen  
Kondition: 6 – 8 Std Gehzeit  
Voraussetzungen: Gletschergrundkurs, Klettern im III. Grad

Ausrüstung: Hochtourenausrüstung

Stützpunkt: Olperer Hütte

Teilnehmeranzahl: 2 Teilnehmer

Kosten: 50 € für Mitglieder der Sektion Pfaffenhofen-Asch,  
70 € für Mitglieder anderer Sektionen/Nichtmitglieder des DAV

Organisation: Florian Klingseisen

Anmeldeschluss: Ende Juni 2023



## Wilder Freiger (3.418 m) über Lübecker Scharte und Schöpf-Route

Samstag, 19.08. – Sonntag 20.08.2023

Kategorie: Führungstour Hochtour  
Gebirgsgruppe: Stubaier Alpen  
Beschreibung: Anreise am Samstag mit Aufstieg 2 Std. Eine traumhafte Hochtour auf einen der bekanntesten Stubaier. Herrliche Rundumsicht von dem sehr exponierten und begehrten Gipfelziel.

Schwierigkeit: WS, II

Voraussetzungen:

- Erfahrung im Begehen von Firnfeldern und Gletschern
- Sichere Handhabung von Steigeisen und Pickel
- Anseilen am Gletscher
- Spaltenbergung
- Kletterkönnen im felsigen oder kombinierten Gelände bis Schwierigkeitsgrad II nach UIAA.
- Konditionelle Fähigkeiten: Ausdauer Aufstiege mit 1.300 Hm sowie damit verbundene lange Abstiege.

Ausrüstung: komplette Hochtourenausrüstung

Unterkunft: Sulzenauhütte







Teilnehmeranzahl: min. 3, max. 4 Teilnehmer  
Kosten: 50 € für Mitglieder der Sektion Pfaffenhofen-Asch, 60 € für Mitglieder anderer Sektionen/Nichtmitglieder des DAV  
Es fallen Zusatzkosten für z.B. An- und Abreise, Verpflegung und Übernachtung an.  
Organisation: Joachim Gaus  
Anmeldeschluss: 01.03.2023



### Alpspitze (2.628 m) über Alpspitz-Ferrata Sonntag, 06.08.2023

#### **Fahrt mit dem Bergbus!**

Kategorie: Führungstour  
Gebirgsgruppe: Wetterstein  
Beschreibung: Besteigung der Alpspitze über die Alpspitz Ferrata  
Schwierigkeit: Klettersteigschwierigkeit B  
Kondition: für 650 Höhenmeter  
Voraussetzungen: keine  
Ausrüstung: kann ausgeliehen werden  
Stützpunkt: Bergstation Alpspitzbahn  
Teilnehmeranzahl: 4 Teilnehmer  
Kosten: 20 € für Mitglieder der Sektion Pfaffenhofen-Asch, 30 € für Mitglieder anderer Sektionen/Nichtmitglieder des DAV  
Organisation: Christoph Klaus  
Anmeldeschluss: 30.06.2023



**Infos Bergbus:** **Treffpunkt und Abfahrzeiten:**  
[www.dav-pfaffenhofen.de/verein-service/bergbus](http://www.dav-pfaffenhofen.de/verein-service/bergbus)



## Hochtour – Wildspitze (3.768 m) Süd-West-Grad

Samstag 09.09. – Sonntag 10.09.2023

Kategorie: Führungstour

Beschreibung: Hochtour mit Gletscher

Gebirgsgruppe: Öztalener Alpen

Schwierigkeit: Gradüberschreitung

Kondition: Ausdauer für Gehen im hochalpinen Gelände bis zu 10 Stunden

Voraussetzungen: Schwindelfreiheit und Trittsicherheit sowie Gletschererfahrung oder Grundkurs Gletscher/Hochtour

Ausrüstung: Gletscherausrüstung

Unterkunft: Breslauer Hütte

Teilnehmeranzahl: 5 Teilnehmer

Kosten: 50 € für Mitglieder der Sektion Pfaffenhofen-Asch,  
60 € für Mitglieder anderer Sektionen/Nichtmitglieder des DAV

Organisation: Roland Fröhlich

Anmeldeschluss: Mitte Februar 2023



# ESB

# ENERGIE SÜDBAYERN



### Wir brauchen DICH!

Du hast Lust, Dich in unserem Verein ehrenamtlich zu engagieren?  
Hast Lust eine wichtige Aufgabe zu übernehmen?

Melde Dich einfach bei unserem Vorstand oder in unserer Geschäftsstelle unter  
[www.sektion@dav-pfaffenhofen-asch.de](mailto:www.sektion@dav-pfaffenhofen-asch.de)

Wir übernehmen die kompletten Kosten der Trainerausbildung!

### Trainer\*in C Bergsteigen

Der Trainer C Bergsteigen ist der Allrounder schlechthin. Die Ausbildung umfasst alle Grundlagen für das Ausbilden und Führen im „normalen“ Alpingelände (insbesondere leichter Fels, leichte Gletscher, leichte Klettersteige). Die intensive Methodikausbildung befähigt dich, in diesem Bereich kompetent zu unterrichten. Entsprechendes Können und Erfahrung vorausgesetzt, kann der Trainer C Bergsteigen die Ausbildungen zum Trainer B Hochtouren, Alpinklettern, Plaisirklettern, Eisfallklettern und Klettersteig absolvieren.

### Trainer\*in B Hochtouren

Wer seine Erfahrungen vom Montblanc, vom Biancograt oder von klassischen Eiswänden den Sektionsgruppen zur Verfügung stellen möchte, erhält in dieser Ausbildung das Handwerkszeug zum Ausbilden und zum Führen im anspruchsvollen Hochtourenge-lände.

# HECHINGER

Baukompetenz seit 1950

HOCH- & TIEFBAU  
ENTSORGUNG & CONTAINERDIENST  
BAUGERÄTEVERLEIH



## **Voraussetzungen für alle MTB-Touren:**

Funktionsfähiges Mountainbike und Kondition für die ausgeschriebene Tour

## **Fahrtechnische Anforderungen:**

Die Teilnehmer sollten bereits Erfahrungen mit dem MTB haben, bremsen und schalten am Berg, fahren auf Sand- und Schotterwegen sowie leichte Singletrails sicher beherrschen

## **Ausrüstung:**

Fahrradhelm (Pflicht), -hose, -brille, -handschuhe, Ersatzschlauch, Regenjacke

## **Fahrgelegenheit:**

Selbstfahrer und Fahrgemeinschaften

## **Kosten:**

Für Mitglieder der Sektion Pfaffenhofen-Asch 5 EUR,

Nichtmitglieder zahlen 8 EUR pro Tour

## **Anmeldung und weitere Informationen:**

Holger Muggenthaler Tel. 0160 97364315

## **Trailwochenende Thüringen**

**Freitag, 19.05. – Sonntag, 21.05.2023**

Buchungscode: 23-91011

Von Freitag bis Sonntag werden die Wege rund um Jena erkundet. Für alle, die gerne gut fahrbare Trails mögen, gerne auch für engagierte Einsteiger. Übernachtet wird auf dem Campingplatz in Jena. Anmeldung bis zum 10.05.2023 bei Holger Muggenthaler

## **Zwischen Chiemsee und Simssee**

**Samstag, 17.06.2023**

Buchungscode: 23-91021

Über gut fahrbare Wege und Trails werden ca. 45 km und 800 Höhenmeter überwunden. Eine leichte bis mittelschwere Runde.

Anmeldung bei Holger Muggenthaler

## **Eschenlohe-Mittenwald-Runde**

**Samstag, 22.07.2023**

Buchungscode: 23-91031

Längere Tour über 65 km und ca. 1000 Höhenmeter mit kürzeren Trailpassagen.

Anmeldung bei Holger Muggenthaler



## Wir brauchen DICH!

Du hast Lust, Dich in unserem Verein ehrenamtlich zu engagieren?  
Hast Lust eine wichtige Aufgabe zu übernehmen?

Melde Dich einfach bei unserem Vorstand oder in unserer Geschäftsstelle unter  
[www.sektion@dav-pfaffenhofen-asch.de](mailto:www.sektion@dav-pfaffenhofen-asch.de)

Wir übernehmen die kompletten Kosten der Trainerausbildung!

## Fachübungsleiter\*in Mountainbike

Mit dem Mountainbike die Natur erfahren, durch stille Täler zu rollen und auf einsamen Bergwegen unterwegs zu sein, diese Erfahrung bringt immer mehr Menschen zum MTB Sport. Daneben lockt die sportliche Herausforderung: schwierige Trails sicher bewältigen, große Anstiege und tolle Touren fahren.

Fachübungsleiter MTB bieten ein vielfältiges Programm an, vom lockeren After-Work-Biken über Technik-Workshops bis zu Transalptouren.





### Kurzprotokoll der ordentlichen Mitgliederversammlung

für das Geschäftsjahr 2021 mit Neuwahl des Vorstandes

am 09.04.2022 in der Holledauer Hütte

1. Vorstand Klaus Baumgärtel begrüßt die Anwesenden Mitglieder um 19.15 Uhr zur ordentlichen Mitgliederversammlung. Er lädt nochmals dazu ein, das im Eingangsbereich aufgestellte Modell der möglichen Kletterhallen-Erweiterung zu begutachten. Ein besonderer Gruß geht an die geladenen Ehrengäste, welche im Anschluss ihre Grußworte entrichten:

Herr Beck-Peccoz, Inhaber der Brauerei Kühbach und Käufer der Holledauer Hütte, begrüßt die Anwesenden und stellt zunächst sich und dann die Brauerei vor. Es sei ihm ein großes Anliegen weiterhin die enge Verbindung zwischen der Gastronomie Holledauer Hütte und der Sektion weiterzuführen, sowie den Verbleib der Pächterfamilie zu gewährleisten. Er freue sich auf die neue Herausforderung und wünscht sich auch für die Zukunft ein harmonisches Miteinander. Bürgermeister Thomas Herker berichtet von der sehr konstruktiven und harmonischen Zusammenarbeit zwischen Käufer, dem Verein als Verkäufer und der Stadt Pfaffenhofen beim Verkauf der Immobilie. Alles in allem sei der Verkauf für die Beteiligten eine „win-win-Situation“, da der neue Besitzer als Vollblutgastronom ideal auf die Bedürfnisse der Pächter eingehen und der Verein sich auf die Förderung des Bergsports konzentrieren könne. Auch Landrat Albert Gürtner begrüßt ebenfalls die Entscheidung zum Verkauf der Holledauer Hütte. Man habe mit der Brauerei Kühbach ja auch einen optimalen Nachfolger gefunden. Für die Sektion, die inzwischen der größte Verein im Landkreis sei, sei es viel wichtiger, sich um Projekte wie die Erweiterung der Kletterhalle um eine Boulderhalle zu kümmern, was auch zukunftsweisend für den Verein sei.

Nun wird Centa Döllner von Klaus Baumgärtel anlässlich ihres Geburtstages und ihrer Verdienste um die Holledauer Hütte ein Blumenstrauß überreicht. Die versammelten Mitglieder zeigen ihr mit kräftigem Applaus ihre Dankbarkeit.

Die Beschlussfähigkeit der Versammlung wird mit 55 anwesenden stimmberechtigten Mitgliedern von Klaus Baumgärtel festgestellt.

Als Protokollunterzeichner werden Sepp Hobmeier und Erhard Wiedmann vorgeschlagen. Die beiden Herren erklären sich dazu bereit.

Die seit der letzten Mitgliederversammlung Verstorbenen werden durch eine Gedenkminute geehrt.

#### Das Geschäftsjahr 2021:

Klaus Baumgärtel gibt eine Übersicht über die Vorstandsaktivitäten:

Die Schwerpunkte der Vorstandsarbeit lagen auf der Umsetzung der Corona-Regeln, Instandhaltung von Halle und Hütten, Stärkung des Ehrenamtes, Wechsel in der Geschäftsstelle, Szenarienentwicklung Holledauer Hütte und deren Umsetzung, 125 Jahrfeier auf der Ascher Hütte, der Arbeitsgruppe „Bergbus“ sowie der Arbeitsgruppe „CO<sub>2</sub> Neutralität“.

Mit 3204 Mitgliedern bleibt die Sektion der größte Verein im Landkreis.



### **Berichte zu den Immobilien:**

Hüttenwart Gerhard Sonntag berichtet von der pandemiebedingt schwierigen Situation auf der **Ascher Hütte**. Die Wintersaison 20/21 war ein Totalausfall und auch die Sommersaison erreichte natürlich nicht die Zahlen der Vor-Corona-Jahre. Durch großzügige Ausfallzahlungen des Staates wurde die finanzielle Situation jedoch einigermaßen erträglich. Für die Zukunft sind ein Windfang am Eingang mit elektrischer Schiebetüre und eine Sitzplatzerweiterung für den Winterbetrieb geplant. Leider beendet Gerhard Sonntag seine Tätigkeit als Hüttenwart (ein Nachfolger ist bereits in Sicht). Klaus Baumgärtel bedankt sich bei Gerhard Sonntag für das langjährige Engagement und überreicht ihm im Namen der Sektion ein Präsent.

Nun gibt Sebastian Papperger eine Übersicht zu den Ereignissen der **Kletterhalle**.

Auch hier gab es Corona bedingte Umsatzausfälle in 2021. Dennoch wird die Kletterhalle in zwei Jahren schuldenfrei sein. Die Schwerpunkte waren die Sanierung der Routen und Sicherungspunkte sowie die Vorbereitungen zum 10-Jährigen Jubiläum der Kletterhalle. Für die geplante Boulderhalle sind erste Planungen bereits im Gange. Diese soll eine Ergänzung der bestehenden Halle sein. Im Zuge des geplanten Neubaus soll die bestehende Kletterhalle saniert werden (Sanitäranlagen, Lüftung, Heizung und Lagerplätze). Sondierungsgespräche mit allen Beteiligten liefen bereits positiv (Stadt und Hauptverband).

Hüttenwart Roland Bergmeier berichtet über das ereignisreiche Jahr 2021 bei der **Holledauer Hütte**. Nach einer für die Pächter ebenfalls sehr schwierigen Corona-Zeit konnte mit der Brauerei Kühbach nach langer Suche und vielen Terminen ein idealer Käufer für die Immobilie gefunden werden, dem es sicherlich gelingen wird, die Gastronomie und die Pächter zum Erfolg zu führen. Etliche geplante Investitionen in Sanierung und Modernisierung bestätigen dies.

Markus Friedrich berichtet von den Aktivitäten der **Jugend- und Familiengruppe**, die allesamt ein großer Erfolg waren. Auch konnte man sich über zwei neue Jugendleiter sowie fünf Anwärter aus den Jugendgruppen freuen.

Die **Wandergruppen** konnten bei 13 Wanderungen 224 Teilnehmer begleiten. Leider scheidet Rosi und Max Heckmeier nach 17 erfolgreichen Jahren als Wanderleiter der Sektion auf eigenen Wunsch aus. Die Sektion ist den beiden zu höchstem Dank verpflichtet. Die beiden erhalten einen herzlichen Applaus von den Anwesenden.

**Hochtourengruppe:** Tourenführer Christoph Klaus erklärt, dass pandemiebedingt nicht viele Touren möglich gewesen seien. Die beiden durchgeführten Touren waren ein voller Erfolg.

**Mountainbiken:** Rainer Strathmann hat ca. 9.000 km und 13 Jahre im Dienste der Sektion „abgestrampelt“. Dafür bedankt sich der 1. Vorstand ausdrücklich. Klaus Baumgärtel bedankt sich bei Rainer Strathmann für das langjährige Engagement im Bereich Mountainbike und überreicht ihm im Namen der Sektion ein Präsent.

**Skitourenabteilung:** Skitourenführer Udo Weißflog berichtet von mehreren Führungsskitouren in den Bayerischen Alpen und im Karwendel. Des Weiteren fanden auch noch drei LVS Kurse statt.



**Bericht der Skischule Winter 2021/2022:** Skischulleiter Bernd Voigt muss leider den Totalausfall der Saison 2021/2022 mitteilen, da eine Durchführung der Aktivitäten coronabedingt nicht möglich war.

Sebastian Papperger berichtet von den **Aktionen des Hauptvereins.**

**Leitbild des DAV:** Der Hauptverband hat sich bezüglich Organisation, Klimaneutralität und Nachhaltigkeit klare Ziele gesteckt. Diese müssen von den einzelnen Sektionen entsprechend umgesetzt werden. Weiter im Focus sind **DAV 360°**, ein Tool zur Mitgliederverwaltung.

Natur- und Umweltschutzreferent Klaus Nöscher berichtet zum **Thema Klimaschutz.** Der Hauptverein nimmt die Sektionen in die Verantwortung, um die Ziele CO<sub>2</sub>-Reduzierung, Klimaneutralität und Nachhaltigkeit zu erreichen. Ein wichtiger Schritt dazu ist das Projekt **Bergbus**, betreut durch Werner Hergl. Das Vorhaben wird durch den Hauptverein unterstützt und finanziell gefördert.

### **Kassenbericht für das Vereinsjahr 2021**

Die Kassenwarte Rainer Strathmann und Andreas Englbrecht berichten: Die großen Defizite bei Kletterhalle, Holledauer Hütte und Touren sind ein Ergebnis der pandemiebedingten Schließungen. Trotz der heftigen Einbußen konnte der Verein summa summarum ein positives Ergebnis erzielen. Die detaillierte Vermögens- und Schuldenaufstellung wird in ihrer Ordnungsmäßigkeit und Richtigkeit von den Kassenprüfern bestätigt. Die von Mathias Brunthaler beantragte Entlastung des Vorstandes wird mit 3 Enthaltungen einstimmig gewährt.

**Neuwahl der Vorstandschaft:** RA Martin Rohrmann wird zum Wahlleiter bestimmt. Wahl durch Akklamation (Handheben) en bloc (einmal Vorstand mit Beisitzern, einmal Beiräte und Ehrenrat). Wahlvorschlag der Vorstandschaft:

1. Vorstand: Klaus Baumgärtel, 2. Vorstand: Florian Brunthaler, 3. Vorstand: Sebastian Papperger, Schatzmeister: Rainer Strathmann, Schatzmeister Kletterhalle: Andreas Englbrecht, Schriftführer: Florian Klehr, Jugend: Karola Mayer\*, Beisitzer: Mathias Mauermayr, Gerhard Sonntag\*, Dr. Mathias Streussnig. **Die Wahl wird einstimmig angenommen.**

Auch der Vorschlag des Vorstandes zu den Beiräten wird einstimmig angenommen.

**Haushaltsplan für 2022:** Rainer Strathman stellt nun den Haushaltsplan für 2022 vor. **Dem Haushaltsplan wird einstimmig zugestimmt.**

Klaus Baumgärtel bedankt sich bei allen für die schnelle und unkomplizierte Wahl sowie für das in den Vorstand gesetzte Vertrauen.





## Mitgliederstand der Sektion:

Zum Stichtag 17. Januar 2023 hat die Sektion 1.477 weibliche Mitglieder und 1.891 männliche Mitglieder, **insgesamt 3.368 Mitglieder.**

Zum Vergleich: am Stichtag 23.1.2022 waren es 3.208 Mitglieder.

Die Vergleichsstatistik zeigt einen erfreulichen Mitgliederzuwachs bei der Altersgruppe 28 – 40 Jahre. Bei der Angabe „Geschlecht Divers“ wurden keine Angaben verzeichnet. Wir haben sie dennoch in die Statistik einfließen lassen.

### Mitgliederstand / Altersverteilung 2022

(Stand 17.01.2023)

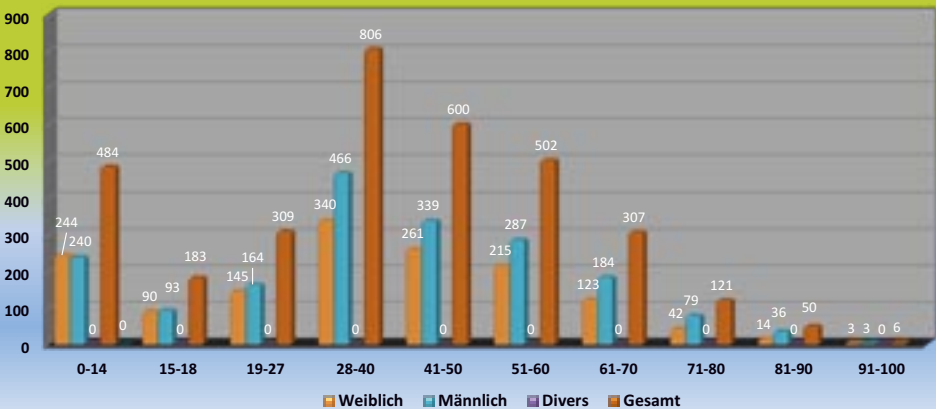

### Vergleich Mitgliederanzahlen 2022/2021

(Stand 17.01.2023)

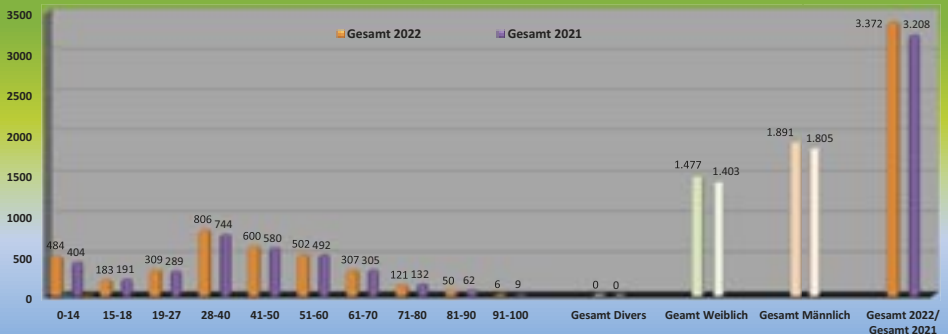



## Nachruf

Die Sektion Pfaffenhofen-Asch des Deutschen Alpenvereins trauert mit der Familie und allen Angehörigen um unser Gründungsmitglied

### Friedl Wallner

Friedl war als Mitinitiatorin maßgeblich an der Gründung der Sektion Pfaffenhofen beteiligt.

Die Sektion schätzte ihre Verlässlichkeit und ihr oftmals zeitintensives Engagement für viele Belange der Sektion. Mit ihrem Busunternehmen war sie für die Skischule und für viele Vereinsfahrten tätig und unterstützte die Sektion dabei in finanzieller Hinsicht.

Sie war auch tatkräftig in viele Vereinsaktivitäten (Skifasching, Sommerfeste, Christkindmärkte) eingebunden.

Wir verlieren mit ihr eine große Gönnerin und Förderin unserer Sektion.

## Wir trauern um die Verstorbenen der Sektion



Gerhard <b>Antoni</b>	*22.12.1943	†15.11.2022
Ernst <b>Brummer</b>	*26.01.1936	†08.09.2022
Richard <b>Brummer</b>	*26.01.1936	†21.08.2022
Gertrud <b>Freundshuber</b>	*18.10.1935	†15.07.2022
Emilie <b>Mayer</b>	*23.04.1926	†04.02.2023
Walter <b>Jäger</b>	*02.02.1945	†22.11.2022
Nikolaus <b>Ostermeier</b>	*29.06.1958	†15.09.2022
Helmut <b>Panzer</b>	*16.04.1923	†02.12.2022
Walter <b>Ploß</b>	*16.06.1925	†09.05.2022
Ernst <b>Reichhold</b>	*26.07.1931	†09.07.2022
Max <b>Schaarschmidt</b>	*10.09.1931	†09.08.2022
Heinz <b>Schütz</b>	*11.09.1938	†25.01.2023
Claudia <b>Treffler</b>	*25.05.1970	†28.06.2022
Friedl <b>Wallner</b>	*24.02.1937	†29.06.2022

Wir werden ihnen ein ehrendes Andenken bewahren.



### Unsere Jubilare im Jahr 2023

Folgende Jubilare werden für Ihre langjährige Mitgliedschaft geehrt:

#### 60 Jahre DAV

Waltraud Ippi  
Josef Ippi

#### 50 Jahre DAV

Hansjoerg Sulger  
Thomas Costa



#### 40 Jahre DAV

Richard J. Wunderlich  
Thomas Preitschopf  
Monika Preitschopf  
Ingo Hagenloch

Juergen Babendererde  
Uta Gessler  
Josef Spiegl  
Alfred Schindlbeck

Alexandra Schweiger  
Hans-Jörg Bauer  
Michael Hoiss

#### 25 Jahre DAV

Josef Siegele  
Ludwig Schmid  
Florian Prem  
Franz Gunzl

Maike Weißflog  
Werner Rauscher  
Manfred Gerber  
Christian Hege

Ulrich Hege  
Adalbert Kopp  
Michaela Lindenau-Maier

Die Ehrung der Mitglieder erfolgt am 2. Dezember 2023 in der Holledauer Hütte.

Die Jubilare erhalten eine gesonderte Einladung zur Verleihung der Urkunde.



## Neuer DAV-Umweltreferent

Stabwechsel im Umweltreferat: Dr. Matthias Streussnig löst in der Sektion ab 2023 den langjährigen Umweltreferenten Klaus Nöscher ab, der sich um das Amt durch großen Einsatz sehr verdient gemacht hatte.



Auch in Zukunft warten große Aufgaben im Bereich Umwelt- und Klimaschutz. So hat sich der DAV in der Hauptversammlung 2021 zum Ziel gesetzt, bis zum Jahr 2030 klimaneutral zu sein. „Das ist ein ehrgeiziges Ziel, und jede Sektion ist angehalten, durch entsprechende Maßnahmen in der Sektion einen Beitrag dazu zu leisten und CO<sub>2</sub> einzusparen. Wir wollen da auch in der Sektion Pfaffenhofen-Asch mit gutem Beispiel vorangehen“, so Streussnig, „Ideen und Vorschläge liegen bereits auf dem Tisch und sollen ab 2023 sukzessive umgesetzt werden.“

Dr. Matthias Streussnig ist 49 Jahre alt, von Beruf Zahnarzt, und seit 2005 in eigener Praxis in Pfaffenhofen niedergelassen. In seiner Freizeit ist er so viel wie möglich draußen in der Natur unterwegs, sei es beim Ausdauersport, bei Wanderungen mit der Familie oder auf einfachen Streifzügen durch die Hallertau. Er ist sich sicher: „Die Natur gibt mir viel Kraft und Ausgleich zum oft stressigen Alltag. Umso mehr ist es mir ein Anliegen, den DAV bei seinen Umweltaktivitäten zu unterstützen.“



Ziele und Infos unserer Bergbus-Fahrten  
findest Du hier





## Neuer Hüttenwart der Ascher Hütte

Servus, alle miteinander!

Ich heiße Michael Pröbstl und bin seit Mai 2022 der neue Hüttenwart unserer schönen Ascher Hütte. In den Bergen bin ich daheim und bringe als Bauingenieur auch einiges an technischem und baulichem Knowhow mit. Als im letzten Programmheft die Stelle des ehrenamtlichen Hüttenwarts ausgeschrieben war, konnte ich also quasi gar nicht anders, als mich zu bewerben. In die Sektion Pfaffenhofen-Asch kam ich über meine Frau, die mit 51-jähriger Mitgliedschaft inzwischen wahrscheinlich mit zum „Urgestein“ der Sektion zählt. Sie verbindet viele Kindheitserinnerungen mit der Ascher Hütte und meine Schwiegermutter – eine alte „Ascherin“ – war bis zu ihrem Tod eng mit der Sektion und der Hütte verbunden. Und unser 1. Vorsitzender Klaus Baumgärtel ist zudem auch noch mit meiner Frau verwandt. In meiner Freizeit gehe ich gerne in die Berge zum Wandern und Klettern, jogge seit einigen Jahren wieder (mit dem jährlichen Highlight des „Lauf10!“ in Wolnzach) und im Winter fahre ich Alpin- und Langlaufski.

In meiner Funktion als Hüttenwart kümmere ich mich nun um alle vertraglichen, handwerklichen und technischen Angelegenheiten, die auf der Hütte so anfallen. Das reicht von kleineren Reparaturen und Unterhaltsmaßnahmen bis hin zu Umbauten mit Handwerkern aus der Umgebung.



So will ich euch alle gleich herzlich ermuntern, auch in diesem Jahr mindestens einen Besuch auf der Ascher Hütte einzuplanen. In ihrer Gemütlichkeit und mit ihrer bevorzugten Lage ist sie ein Juwel im Paznauntal. Die Landschaft rund um die Hütte ist einzigartig und inspirierend, die Berge ringsherum laden zum Wandern und Bergsteigen ein, der Kopf wird frei, der Blick verändert sich auf vieles. Und unser Hüttenwirt Daniel und sein Team verwöhnen einen mit leckeren Speisen. Ich sage nur: „Kaiserschmarrn und Knödel.....!“ So empfinde ich es fast schon als Privileg, für die Ascher Hütte zuständig sein zu können 🤗. Vielleicht sehen wir uns bald dort oben?



## Neue Kletterwartin Christine Schwarzmeier:

Servus zusammen, mit den Bergen bin ich schon von Kindheit an eng verbunden. Vor allem das Skifahren hat uns damals mit meinen Eltern in die Berge geführt, heute sind es mit meiner Familie darüber hinaus das Wandern, Radfahren und Klettern. Logischerweise war im Erwachsenenalter irgendwann der erste Kletterkurs auf dem Programm und regelmäßiges Trainieren in der Kletterhalle. Den Spaß und die Freude beim Klettern wollte ich gern an andere weitergeben. Daher habe ich eine Ausbildung zur DAV-Kletterbetreuerin gemacht. Nun stelle ich mich seit November 2022 einer neuen Aufgabe, die der Kletterwartin. Damit bin ich die Vertreterin und Sprecherin der Klettertrainer im Vorstand, und vor allem Ansprechpartnerin für unsere Trainer und Trainerinnen. Ebenso bin ich für die Organisation von regelmäßigen Trainertreffen zuständig und somit ein Bindeglied zwischen Vorstand und Trainern. Es freut mich, mit dem Trainerteam die Faszination des Klettern vermitteln zu dürfen.





## Trainer sein macht Spaß – drum komm zu uns!

### Wär' das auch was für Dich?

Trainer\*in C Bergsteigen, der Allrounder schlechthin

Trainer\*in B Hochtouren, Auf anspruchsvollen Touren unterwegs

Trainer\*in C Mountainbike, Sportliche Herausforderungen beim Trailfahren meistern

Trainer\*in C / B Alpinklettern, die Königsdisziplin des Kletterns



### Lust drauf?

Wir übernehmen die kompletten Kosten für die Ausbildung!

Melde Dich einfach bei [Sektion@dav-pfaffenhofen-asch.de](mailto:Sektion@dav-pfaffenhofen-asch.de)



## Gemeinsam Unterwegs sein – wär das auch was für Dich?

Mit Leidenschaft für Berge und Menschen sind unsere Wanderleiter, unsere Trainer Bergsteigen und Klettern mit Euch zu spannenden Zielen unterwegs.

Was motiviert sie in Ihrer Freizeit Ausbildungen und Führungstouren anzubieten? Wir haben nachgefragt:

### Simon Plass – in Ausbildung zum Trainer C Skibergsteigen:

#### Was fasziniert Dich an den Bergen?

Die natürliche Erhabenheit, die sie ausstrahlen, wenn ich sie vom Tal aus betrachte und die sie teilen, wenn man auf ihren Gipfeln steht.

#### Warum und seit wann bist Du beim Alpenverein?

Während meines Studiums habe ich mich 2011 für das Klettern begeistert und bin seitdem DAV-Mitglied. Im Laufe der Zeit habe ich verschiedene Kurse und Ausflüge mit dem DAV unternommen und durfte dadurch verschiedenste Sportarten ausprobieren.

#### Was machst Du am liebsten in den Bergen?

Skibergsteigen, Skifahren, Mountainbiken, Klettern und wandern. Eigentlich auch genau in der Reihenfolge.

#### Wie kam es dazu, dass Du Dich als Trainer engagieren wirst?

Ich halte das ehrenamtliche Engagement in unserer Gesellschaft für ein hohes Gut und habe deswegen in den verschiedenen Bereichen meines Lebens geschaut, wo ich mich mehr einbringen kann. Der Einsatz als Trainer schien mir hier ein guter erster Schritt.



**Was gefällt Dir an der Vorstellung Touren und Kurse zu führen?**  
Skitouren unternehme ich schon seit 2012. Ich habe seitdem schon vielen meiner Freunde das Skibergsteigen beigebracht und sie auf verschiedene Touren mitgenommen. Ich freue mich das Ganze schon bald fachlich fundiert anbieten zu können.

#### Deine Lieblingstour bisher – Bergziele in der Zukunft?

Hier muss ich als erstes natürlich die Skitour mit meiner Freundin nennen. Unser erstes Date war eine Tour auf den Taubenstein am Spitzingsee. Es stellte sich als eine gute Prüfung für eine langjährige Beziehung heraus. Ein etwas abenteuerlicheres Erlebnis war eine Tour im Kaunertal, bei der ich mit einem Freund bei -20 Grad in einem Zelt übernachtete, bevor wir am nächsten Tag den Atemkogel bestiegen.

Die Haute Route durch die Walliser Alpen, ist wie für viele andere Skibergsteiger auch, mein Ziel für die Zukunft.





### Joachim Gaus – in Ausbildung zum Trainer C Bergsteigen:

#### Was fasziniert Dich an den Bergen?

Die Verbindung aus Ruhe in der Natur und Abenteuer lösen Emotionen aus, an die man sich gern erinnert und das Leben spürt.

Und am Ende eines langen Bergtages hat man etwas geschafft, was am Morgen teilweise noch ein kühner Plan war.

#### Warum und seit wann bist Du beim Alpenverein?

Nach dem Ende meines Studiums und Umzug 2004 in eine neue Stadt habe ich im DAV Freiburg Bergbegeisterte und Freunde gefunden. Meine Bergaktivitäten habe ich dann auch ausgebaut durch Kurse für Hoch- und Skitouren im DAV.

Gleiches hat auch 2017 funktioniert, als ich nach Schrobenuhausen umzog und schnell meine Abende im PAFRock verbracht habe.



Auf meiner „Pacific Cresttrail“-Durchquerung vom Süden in den Norden der USA

#### Was machst Du am liebsten in den Bergen?

Skitouren, Kletten und Hochtouren und einfach auch mal einen gepflegten Mittagsschlaf auf dem Gipfel halten.

#### Wie kam es dazu, dass Du Dich als Trainer engagieren wirst?

Ich bin direkt angesprochen worden mich für eine Ausbildung beim DAV Pfaffenhofen-Asch anzumelden, oder besser, zu bewerben. Es braucht ein gefülltes Tourenbuch, das die persönliche Bergerfahrung zeigt.

Die Idee mich für das Thema Bergsport, das einen großen Teil meiner Freizeit füllt, weiter zu engagieren, gefällt mir gut.

#### Was gefällt Dir an der Vorstellung Touren und Kurse zu führen?

Ich organisiere echt gerne. Besondere Momente speichern sich in einer Gruppe viel stärker ab und verbinden einander.

Um Trainer beim DAV zu werden nimmt man an zwei Trainingswochen teil und kann sein Wissen über Material, Sicherungstechnik und Führung ausbauen.

#### Deine Lieblingstour bisher – Bergziele in der Zukunft?

Der Eiger Mittellegigrat 2021 hat mich echt herausgefordert und ist mir als eine große Tour in Erinnerung. Aber auch ein Sonntag Vormittag in Konstein macht Spass um sich lange Arme zu holen.

Es gibt eine Liste, die nicht kürzer wird, darauf steht aktuell das Matterhorn mit dem Liongrat und der Weg der Freunde im Kaiser-Gebirge.



# Irrenhauser & Seitz GmbH & Co. KG

- ein starkes Netzwerk -



## Bauunternehmen + Holzbau

Wir sind ein seit 1970 inhabergeführtes Familienunternehmen.  
Ob privates Eigenheim, Wohnungsbau oder gewerbliches  
Verwaltungsgebäude: Wir führen praktisch jedes Bauvorhaben aus.  
Unsere Leistungen umfassen die Bereiche Hochbau,  
Kabelleitungstiefbau und seit 1.1.2023 Holzbau.



**Ihr direkter Draht zu uns oder  
persönlich in der Kletterhalle  
PafRock**

**Daniel Seitz**

Singenbacher Straße 24

85302 Alberzell

08250 9977-0

[www.irrenhauser-seitz.de](http://www.irrenhauser-seitz.de)

*Gerne können wir auch einen Termin in unserem  
Stadtbüro in Pfaffenhofen vereinbaren!*





### Markus Lomparski – Sportklettern C Breitensport:

**Motivation für eine Ausbildung beim DAV**  
Trainer C Sportklettern



#### Warum und seit wann bist Du beim Alpenverein?

Ungefähr ein Jahr nachdem ich nach PAF gezogen bin, fand ich einen Flyer in meinem Briefkasten: Tag der offenen Türe im PAFROCK. Danach war klar, dass ich einen Kletterkurs mitmachen will. Und wenn ich dann auch in den Bergen klettern werde, kann ich mich auch gleich beim Alpenverein anmelden.

#### Was fasziniert Dich am Felsklettern?

Es ist das Gesamtpaket und beginnt schon mit den Vorbereitungen beim Topo lesen. Da kommt schon die erste Vorfreude auf. Dann der Zustieg durch oft schöne Landschaften, der kühle raue Fels, Brotzeit im Wald...

#### Dein Lieblings-Klettergebiet?

Puh. Schwer. Lass es mich so sagen: Es gibt nur sehr wenige Gebiete, in die ich nicht wieder zum Klettern fahren werde.

#### Wie kam es dazu, dass Du Dich als Trainer engagierst?

Dass Kurse zu geben Spaß macht, wusste ich schon aus meiner Zeit als IT Trainer in der Erwachsenenbildung. Da war die Idee Trainer Sportklettern zu werden irgendwann nicht abwegig. Und ehrlich gesagt war da auch ein egoistischer Gedanke. Denn ich dachte – und so war es natürlich auch – dass ich durch die Ausbildung zum Trainer gleichzeitig meine Sicherungs- und Klettertechnik verbessere.

#### Was gefällt Dir daran Kurse zu geben?

Es ist halt schön zu sehen, wie sich bei den Teilnehmerinnen die Fertigkeiten entwickeln und der Spaß am Klettern mit jeder Route mehr wird



#### Was erhoffst Du Dir zusätzlich anbieten zu können?

Kurse zu den Themen Klettertechnik und Sicherheit. Außerdem werde ich eine Weiterbildung im Bereich Klettern mit Kindern anpeilen – eine Kinder- und Jugendgruppe betreue ich bereits.

#### Deine Lieblingstour?

Jede Tour, nach der ich ein Grinsen im Gesicht habe.



## Bericht von der Ascher Hütte



Das Jahr 2022 begann nach zwei Pandemie-jahren wieder mit der Hoffnung, dass sich ein weitgehend normaler Hüttenbetrieb ohne größere Coronaauflagen einstellt. So konnten erfreulicherweise in den beiden ersten Quartalen 288 Übernachtungen verbucht werden. Auch die Tagesskigäste nutzten die Hütte wieder für ihre mittägliche Skifahrtpause und ließen sich mit den Leckereien unseres Hütten-teams verwöhnen.

Pünktlich mit dem Start der Sommersaison wurde dann der neue Hüttenwart auf der Ascher Hütte eingeführt und mit den Hüttenwirtsleuten bekannt gemacht. Ebenso lernte er die Besonderheiten der Ascher Hütte, wie die beiden Quellfassungen, UV-Entkeimung und die weiteren logistischen Herausforderungen der Hochgebirgshütte kennen.

Im Sommer startete auch wieder der „Kulinarische Jakobsweg“ auf der Ascher Hütte, sozusagen „Wandern mit der Extraportion Genuss“. So kochte Spitzenkoch Andreas Spitzer aus dem Hotel Fliana/Ischgl Spareribs Ravioli mit Rollgerste und Wurzelgemüse. Unser Hüttenwirt Daniel und seine Frau schmückten Terrasse und Hütte und auch wenn der Wettergott kein Einsehen hatte, so war der 27. August doch ein voller Erfolg mit vielen Besuchern auf der Hütte.

Ebenso konnten Hüttenwirt, Hüttenwart und 1. Vorsitzender gleich am Saisoneroöffnungs-wochenende 48 ukrainische Kinder im Alter von 8-16 Jahren mit ihren Betreuer\*innen auf der Hütte begrüßen. Die Kinder verbrachten einige entspannte Tage im Paznauntal. In Zusammenarbeit mit dem örtlichen Tourismusverband lud die Sektion die Gruppe zu einem abwechslungsreichen Tagesausflug auf die Ascher Hütte ein. Ein reichhaltiges Mittagessen ließ die Mühen des Aufstiegs schnell vergessen. Ein gelungener Tag mit guter Laune, vielen Selfies und angeregten Gesprächen, bei denen dank Händen und Füßen und modernen technischen Hilfsmitteln die Sprachbarrieren überwunden wurden.





Die Bergbahnen See begannen gleich nach der Schneeschmelze Ende Juni mit dem Bau der neuen Kabinenbahn „Furglerblick“, die von etwas unterhalb der Ascher Hütte hoch hinauf bis knapp zum Medrigjoch führt. Rechtzeitig zu Beginn der Skisaison konnte die neue Bahn in Betrieb genommen werden. Für die zahlreichen Monteure und Bauarbeiter diente die Ascher Hütte mit ihren leckeren Spezialitäten während der Bauphase als beliebte Mittagsstation und teilweise auch als Übernachtungsquartier.



Auch auf der Ascher Hütte selbst standen noch bauliche Veränderungen an. So wurde noch kurz vor Wintereinbruch der Eingangsbereich umgebaut und mit einer zusätzlichen elektrischen Schiebetür versehen, damit die Gäste in den Wintermonaten keinen kalten Zug von draußen bekommen und auch die Wärme besser in der Hütte gehalten werden kann.



Zusätzlich haben wir neue und funkvernetzte Rauchmelder und Kohlenmonoxid-Warmmelder montiert, um die Hütte für all unsere Gäste noch sicherer zu machen. Und ein besonderes Wärme-Plus: Alle Schlafplätze sind nun mit kuschelig warmen und pflegeleichten Microfaserbettdecken ausgestattet! Die alten, kratzigen Hüttendecken sind Vergangenheit!





85276 Pfaffenhofen • Frauenstraße 5 • [www.betten-leitenberger.de](http://www.betten-leitenberger.de)



Die Sektion bedankt sich bei der Firma Betten & Wäsche Leitenberger für die großzügige Spende der hochwertigen Bettdecken für die Ascher Hütte.



## Alpenvereinshütten

Besuchen Sie die Ascher Hütte im Paznauntal.



Im Eingangsbereich wurde noch eine LED-Beleuchtung angebracht, die den Zugang zu den Toiletten besser ausleuchtet und der alten Außenwand der Ascher Hütte einen besonderen Charme verleiht.



Für das Frühstücksbüfett wurden im Durchgangsbereich neue Schränke und ein Ausziehtisch eingebaut, um so keinen Tisch in der Stube mehr belegen zu müssen. Auch der Durchgang ins Personalbad wurde durch eine Schiebetür abgeschlossen. Und zu guter Letzt wurde noch bei unserem guten alten Kachelofen das gebrochene Schamott ausgetauscht.

Auch für das Jahr 2023 sind wieder einige Projekte geplant, damit unsere Hütte weiter an Attraktivität gewinnt und wir unseren Gästen ein schönes und „griabigs“ Domizil bieten können. So sollen die zahlreichen in die Jahre gekommenen Tiefkühltruhen durch eine Tiefkühlzelle ersetzt werden, um auch eine bessere Ökobilanz zu erreichen. Außerdem wird über eine Alternative für die Übernachtung des Personals nachgedacht, um für den knapp bemessenen Küchenbereich weitere Räumlichkeiten zu gewinnen.

Das Team der Ascher Hütte feierte gemeinsam mit 20 Gästen den Jahresabschluss im Schnee bei klarer Mondnacht und traumhaftem Sternenhimmel und freut sich auch im Jahr 2023 auf viele Besucher\*innen und Übernachtungsgäste.





### Paraclimbing Wettkämpfe 2022

Mein Name ist Nils Helsper, ich bin Para-Sportkletterer im Bundeskader und vertrete dort die Sektion Pfaffenhofen-Asch.

Aufgrund einer Hemiparese, einer halbseitige Lähmung der linken Extremitäten, klettere ich mit Handicap. Der linke Arm und das linke Bein sind in der Koordination sowie der Beweglichkeit beeinträchtigt. Das kompensiere ich beim Klettern mit meiner rechten Körperhälfte.



Ich fing im Jahr 2013 durch eine Therapie an zu klettern, seitdem betreibe ich den Sport. Meine Laufbahn als Leistungssportler startete mit kleinen Wettkämpfen. Seit 2015 bin ich Mitglied im deutschen Nationalkader und habe inzwischen viele Wettkämpfe bestritten.

Dieses Jahr begann die Wettkampfsaison mit dem Weltcup in Innsbruck, führte weiter zum Internationalen Paraclimbing Master in Frankfurt und endete mit der Nationalmeisterschaft in Karlsruhe.



#### Paraclimbing Worldcup Innsbruck 2022

Vom 19.06. bis 23.06.2022 fand der traditionelle World Cup in Innsbruck statt. Das Team Germany nahm mit 18 Para-Athleten teil, dabei vertrat ich den DAV Pfaffenhofen-Asch. Ich startete in der Kategorie RP2 (körperlich neurologische Beeinträchtigung), die mit 18 männlichen Startern aus neun verschiedenen Nationen die meistbesetzte Gruppe der männliche Teilnehmer war.

Nach den Qualifizierungsrouten hatte ich 11,73 Punkte erreicht und stand im Ranking auf Platz 12. Bei den deutschen Teilnehmern aus der RP2-Klasse lag lediglich mein Teamkollege Philipp Hrotzek (DAV Erlangen) vor mir.

#### International Paraclimbing Master Frankfurt/Main 2022

Vom 10.09. bis 11.09.22 fand der erste internationale Wettkampf in Deutschland statt. Die Aufregung war sehr groß, die besten internationalen Wettkämpfer hier bei uns zu empfangen. Die Teilnehmer kamen aus mehreren europäischen Nationen. Der







DAV engagierte die besten Routenschrauber, um für ein hohes Niveau zu sorgen. In der Qualifizierung konnte ich sehr gut mein Können zeigen und stand im Ranking auf Platz 2, das zum ersten Mal in diesem Jahr zum Finaleinzug führte. Die Finalroute bestand aus Slopern und verdrehten Henkeln im starken Überhang. Als die restlichen Teilnehmer das Finale absolviert hatten stand fest, dass ich mir den 2. Platz erklettert hatte. Ich hatte Silber für Deutschland und für die Sektion Pfaffenhofen-Asch geholt!

### Deutsche Nationalmeisterschaft Karlsruhe 2022

Der letzte Wettkampf in dieser Saison war die deutsche Nationalmeisterschaft in Karlsruhe am 15.10.2022. Daran nahmen insgesamt 72 Para-Athleten in fünf Kategorien teil. Ich startete in der Leistungsgruppe 2. In meiner Klasse vertrat ich als einziger das Bundesland Bayern und die Sektion Pfaffenhofen-Asch. Im Gegensatz zu den internationalen Wettkämpfen mit maximal drei Routen bestand der Modus bei dem nationalen Wettkampf aus sechs immer schwieriger werdenden Routen. Die ersten vier konnte ich toppen und erreichte jeweils 10 Punkte. Die letzten und damit schwierigsten Routen bestanden aus Leisten und Zangengriffen mit kniffligen Stellen. Am Ende ergab die Auswertung aller Routen, dass ich den 2. Platz erreicht hatte. Somit wurde ich Vize-Nationalmeister 2022: Das war ein schöner Abschluss.

Einen herzlichen Dank geht an die Sektion Pfaffenhofen-Asch, die mich finanziell unterstützt und mir es damit ermöglicht, an den Trainings und Wettkämpfen teilzunehmen.





## „Ich will da rauf“ – Die OBA-Klettergruppe stellt sich vor:

Wer mittwochs zum Klettern ins PAFROCK kommt, kennt uns: die Gruppe der „Offenen Hilfen Ingolstadt“. Wir sind junge Erwachsene mit Handicap, die Spaß am Klettern und der Gemeinschaft haben. Die „Offenen Hilfen“ und die „Offene Behindertenarbeit“ (OBA) aus der Region 10 bieten Menschen mit Behinderung interessante und sinnvolle Freizeitgestaltungen an, unter anderem das Klettern. Unsere Trainerin Claudia Voigt hat die Gruppe 2009 (damals noch im „inForm-Fitnessstudio“) ins Leben gerufen. Vor einigen Jahren kam Andrea Westermeier als Trainerverstärkung hinzu.

Wir treffen uns regelmäßig 14-tägig mittwochs von 17:00 – 19:00 Uhr, um gemeinsam nach dem Aufwärmen im Boulderraum die verschiedenen Routen zu erklimmen. Im Vordergrund steht die sportliche Gemeinschaft. Mut, Selbstvertrauen, Zielstrebigkeit und Willenskraft sind die Eigenschaften, die wir mitbringen und an denen wir arbeiten, wenn wir die verschiedenen Routen erklettern. Jeder bringt sich nach seinen Möglichkeiten ein, ob beim Toprope, beim Vorstiegsklettern oder beim Sichern. Eines der Höhepunkte war 2018 die Teilnahme an der „Isar-Ilm-Klettermeisterschaft“ im PAF-Rock.





Ob drinnen oder draußen, zusammen mit der Klettergemeinde freuen wir uns auf ein weiteres Kletterjahr in Pfaffenhofen.





## Höhenglücksteig im Winter



Gleich in der ersten Januarwoche kamen wir auf die Idee den Höhenglücksteig zu begehen. Die Hersbrucker Schweiz war gerade frisch eingeschneit und auch bei der Wanderung zum Einstieg begann es wieder zu schneien. Der Höhenglücksteig zählt zu den schönsten und auch schwierigsten Klettersteigen in Deutschlands Mittelgebirgen und ist im Sommer deswegen immer sehr überlaufen. An diesem Tag hatten wir aufgrund des Wetters den Steig fast für uns allein. Das Wetter beziehungsweise der Schnee machten den Steig natürlich deutlich ernsthafter. Klettersteigpassagen wechseln sich immer mit kurzen Wanderpassagen ab, auch die Schwierigkeiten variieren von B bis D, insgesamt ist der Steig ca. 3 km lang.



Christoph Klaus und Tobias Schiffmann





Aus meinem Tourenbuch:

### Ortler – König der Berge

August 1974

Damals in den siebziger Jahren war ich noch Mitglied der Sektion Eichstätt. Jedes Jahr unternahm die Jugendgruppe der Sektion unter Leitung von Otto Riss anspruchsvolle Hochtouren.

Im August 1974 hatten wir gerade eine erfolgreiche Woche in den Öztaler Alpen mit Besteigung von fünf Dreitausendern in fünf Tagen hinter uns. Wir fühlten uns also alle gut vorbereitet für die Besteigung des höchsten Berges der Ostalpen, auch lange Zeit „König der Berge“ genannt, den Ortler. Mit 3905m schon fast ein Viertausender. Also ein durchaus anspruchsvolles Ziel.

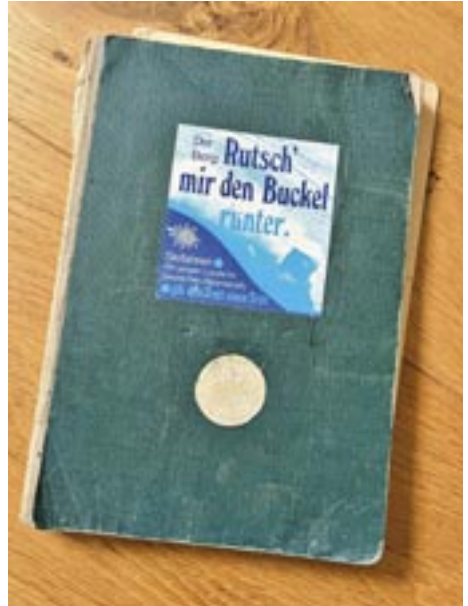

Von Sulden aus stiegen wir hinauf zur Payrhütte, die bereits auf 3020 m Höhe liegt. Zum Ende des Anstieges hat man einen hervorragenden Blick in die Nordostwand des Ortlers. Damals noch eine schwere klassische Eistour, sind mittlerweile nur noch klägliche Eisreste im oberen Teil vorhanden.

Nach kurzer, durch die Höhe fast schlafloser Nacht mit gut 30 anderen Bergsteigern im engen Matratzenlager und einem kargen Frühstück (Haferflocken mit Zitrontee), ging es bereits um 3.30 Uhr hinaus in die sternenklare Nacht. Über den teilweise versicherten Tabarettakamm erreichten wir die erste steile Eisflanke (40 Grad). Als schwierig erwies sich dabei eine Randkluft, welche wir nur durch setzen mehrerer Eisschrauben überwinden konnten. Durch (damals noch) meterhohe Seracs ging es in einem weitem Rechtsbogen hinauf zum Gipfel. Für uns alle war das unser persönlicher Höhenrekord.



Entsprechend stolz genossen wir die Gipfelrast bei leider nur mäßiger Fernsicht. Die warme Luft aus der nahen Poebene sorgt hier bereits früh am Vormittag für die Ausbildung von Wolken, die sich am Mittag als Gewitter entladen. Entsprechend schnell machten wir uns an den Abstieg nach Sulden.

Am Abend hatten wir dort noch Gelegenheit den damals noch kaum bekannten Bergsteiger Reinhold Messner zu treffen, der im Gemeindesaal vor knapp 20 Urlaubern einen seiner allerersten Vorträge hielt. Er berichtete über die Erstbesteigung seines zweiten Achttausenders, dem Manaslu. Bei dieser Expedition verloren zwei sein Kameraden ihr Leben. Den Schock darüber hatte er damals sicher noch nicht überwunden. Für uns junge Bergsteiger, wie ich in mein Tourenbuch schrieb, „eine faszinierende Begegnung“.

//kb





## König Ortler (3.905 m)

Immer wieder spannend!

Südtirols höchsten Gipfel über den Normalweg besteigen.

Diese Route ist der einfachste Anstieg auf den Ortler und bietet dennoch ein beeindruckendes Gesamtpaket mit genussvoller Gratkletterei bis zum oberen 3. Grad sowie imposanten Gletschern, anspruchsvollen Steilstufen bis zu 35 Grad und atemberaubenden Tiefblicken. Eine Hochtour wie sie abwechslungsreicher und eindrucksvoller kaum sein könnte. Ein wunderbares Erlebnis für jeden Bergsteiger.







### (K)eine ganz normale JGA (Jugendleiter-Grundausbildung)

Manches war sicherlich für mich ungewöhnlich an meiner Jugendleiter-Grundausbildung Anfang September 2021 im Haus Hammer in Fischbachau. Nicht die zwei Corona-Selbsttests. An die waren wir längst gewöhnt. Vielmehr, dass ich als Jugendreferentin überhaupt noch eine JGA machen musste. Oder dass während dieser Tage unser kleiner Bub samt Papa und Oma in der Ferienwohnung die Straße runter auf mich wartete. Abgesehen davon war ich mit meinen 38 Jahren aber weder die älteste Teilnehmerin noch die einzige Mama.

Unsere Ausbildung machte keine Unterschiede, ob Mama oder nicht, jünger oder älter, eine ganz gewöhnliche Grundausbildung für alle, voller spannender Erlebnisse, neuer Erkenntnisse und Erfahrungen. Von A wie Aiplspitz, auf die wir eine Ganztagestour unternahmen, bis Z wie Zusammensitzen am Lagerfeuer, war alles dabei. Nebenbei gab es allerhand hilfreichen Theorieinput für die Jugendleiterei, der Rechtliches genauso abdeckte wie Entwicklungspsychologie. Dazu gab es jede Menge Gelegenheit zum Austausch untereinander, für Spiele und auch der pure Spaß am Ausprobieren kam nicht zu kurz.



Am Ende fühlte ich mich richtig gut gewappnet für die Aufgaben, die in der Sektion auf mich warten. So ungewöhnlich wie ich erwartet hatte, war diese JGA doch nicht. Und wahrscheinlich ist sowieso keine wie die andere.

Wenn du mindestens 16 Jahre alt bist, Lust am Umgang mit Kindern und Jugendlichen hast und deine eigene Jugendleitergrundausbildung erleben möchtest, melde dich gerne bei uns unter [jugend@dav-pfaffenhofen-asch.de](mailto:jugend@dav-pfaffenhofen-asch.de).

Text und Foto: Karola Mayer



## Jugendausflug Berchtesgadener Alpen

Von 21. bis 22. Mai 2022 stand unsere Jugendausfahrt in die Berchtesgadener Alpen an. Unser Ziel war eine Übernachtung auf dem Carl-von-Stahl-Haus und der Klettersteig am Kleinen Jenner.



Am Samstagmorgen um 8:30 Uhr kamen Nils, Lauri, Sebastian und Julian zu mir ins Chiemgau. Nachdem unser Materialcheck erledigt war, besorgten wir gemeinsam Brotzeit und starteten gegen 11:30 Uhr von Hinterbrand über schmale Pfade zum Carl-von-Stahl-Haus. Als wir am frühen Nachmittag die Grenze nach Tirol passierten, hatte wir zugleich unser Tagesziel, die Hütte, erreicht.

Das Wetter war noch viel zu schön und reichlich Energie vorhanden, so dass wir noch den Weg aufs Hohe Brett in Angriff nahmen. Am Jägerkreuz auf 2.182 m genossen wir die herrliche Aussicht, während uns der Wind um die Ohren pfliff. Zeitig traten wir den Rückweg an, um pünktlich beim Abendessen zu sein. Dieser war für unseren Vize-Meister Nils durch sein Handicap eine echte Herausforderung, die er aber mit Bravour meisterte.



In geselliger Runde ließen wir den Abend mit Spielen ausklingen.



Nach einem ausgiebigen Frühstück freuten wir uns riesig auf das Highlight unserer Tour, den Klettersteig am Kleinen Jenner. Vor der Bergstation der Jennerbahn ging es rechts hinab, über den Wiesengrat am Paragliding-Startplatz zur Infotafel des Klettersteiges. Dort machten wir unser Materialdepot und zogen uns unsere Klettersteigausrüstung an. Nach einem gegenseitigen Partnercheck ging es an den Übungsplatz, um unsere Neulinge mit dem Klettersteigset vertraut zu machen. Sobald alle Fragen zum Handling und Material geklärt waren, ging es im Wald noch ein paar Höhenmeter abwärts bis wir den Einstieg des Klettersteiges erreichten.



Endlich ging es los... über anspruchsvolle, luftige und teils ausgesetzte Passagen, sowie einem Flying Fox, folgten wir den Steig bis nach ganz oben, wo wir einen atemberaubenden Blick am Gipfelkreuz des Kleinen Jenner genießen konnten. Dort verweilten wir eine Zeit. Nach einer ausgiebigen Gipfelbrotzeit machten wir uns langsam auf den Rückweg zum Parkplatz nach Hinterbrand.

Abends um 19:00 Uhr kamen die Jungs müde und zufrieden wieder in Pfaffenhofen an.

Text und Fotos: Elisabeth Büchl



## Tourenbericht Geigelstein und Breitenstein



Ins Chiemgau führte uns die Wanderung am 21.05.2022. Bei der Tour auf den Geigelstein (1.808 m) und dem benachbarten Breitenstein (1.661 m) bewältigten wir 1.330 Höhenmeter. Belohnt wurden wir mit einer herrlichen Blumenvielfalt und einer großartigen Aussicht. Die Tour führte Mathilde Mader.





## Naturkundliche Wanderung

Am Pfingstsonntag unternahmen wir eine Wandertour ins Loisach-Kochel-Moor.

Der Wanderweg entlang der Loisach war eingerahmt von einem tollen Blumenmeer, darunter auch die Sibirische Schwertlilie und das violette und weiße Knabenkraut. Der Hochmoorsteg und der Klangsteg „Im Ein-Klang mit der Natur“ hatten diese herrliche Tour zu einem echten Erlebnis werden lassen.

Die Wanderung wurde Jakob Kraft geleitet.

Foto: Kraft





### Familiengruppentour zum Hohenzollernhaus 1.–3.7.2022

Am Wochenende vom 1.–3.7. waren wir mit der Pfaffenhofener DAV Familiengruppe in den Ötztaler Alpen unterwegs. Die 25 Teilnehmer erreichten nach einer circa vierstündigen Fahrt den Parkplatz Wildmoos und stiegen gute 500hm zum Hohenzollernhaus (2.123hm) auf. Auf dem Weg, der zunächst als nicht asphaltierter Fahrtweg startete, kamen wir durch den toll gestalteten Skulpturenpark mit Spielplatz, Holzhütte mit Feuerstellen und kleinem See. Danach teilte sich der Weg. Ein Teil der Gruppe wählte den Winterweg, auf dem die kleinen begeisterten Bergfexe ihre Hände einsetzen durften, um die hohen Stufen entlang des Radurschl-Wasserfalls hochzukraxeln. Wir hatten auch neue Mitglieder dabei, das kleinste Wanderkind war 1,5 Jahre, die älteste Teilnehmerin 70 Jahre. Deshalb gestalteten wir das Programm für alle spannend und ansprechend. Am Samstag teilte sich die Gruppe: 13 Personen stiegen auf zur Nauderer Hennesiglspitze, 3045 m, dabei waren die jüngsten Gipfelstürmer fünf und sechs Jahre alt. Auf dem Rückweg erfrischten sich einige von uns noch in einem eisigen Bergsee. Der andere Teil der Gruppe wanderte zu einem See, an dem die Kinder verweilen, einen kleinen Gipfel erklimmen und dann gemütlich mit ihren Eltern zur Hütte zurückwandern konnten. Dort konnten sie dann auf dem sehr schönen Spielplatz an der uralten Hütte spielen, während die Eltern im Liegestuhl die Sonne und den herrlichen Ausblick genossen . Am Sonntag stiegen wir gemeinsam wieder ab und ließen den Kindern nach der Brotzeit im Skulpturenpark viel Zeit dort alles zu erkunden, Frösche zu fangen und kleine Schiffe zu bauen.

Alles in allem war es ein sehr erlebnisreiches, sonniges und tolles Wochenende!

Silvia Maier, Familiengruppenleiterin





## Auf den Hochstaufen (1.771 m)



Am 11.06.2022 unternahmen wir eine Wanderung auf den Hochstaufen im Chiemgau.

Zuerst vorbei am sehr idyllisch gelegenen Frillensee führte der Weg über einen steilen Steig zum Gipfel.

Beim Abstieg erholte sich die Wandergruppe bei einer Einkehr auf der uralten Steineralm.

Die Tour leitete Mathilde Mader.





### 3-Gipfel-Bergtour im Mangfallgebirge

Zu einer Tour nahe dem Wendelstein brachen wir am 18. 6. 2022 auf. Als erstes erreichten wir das Türkenköpfe. Eingrahmt von einem Meer von Bergblumen wurden die Brotzeiten ausgepackt. Gestärkt ging es dann über die Kirchwand zum Schweinsberg. Der Abstieg führte uns noch zur Kesselalm mit Einkehr. Am Bahnhof Geitau konnten wir unsere müden Beine im Kneipp-Bad erfrischen.



Die Wanderung wurde von Jakob Kraft geleitet.

Foto: Kraft







### Bergtour auf das Steckenbergkreuz



Am 23. Juni unternahmen die Donnerstagswanderer bzw. die Seniorengruppe bei strahlendem Sonnenschein eine Tour in den Ammergauer Alpen. Zu Beginn der Tour besuchten wir das Wetzstein-Museum in Unterammergau. Weiter ging es dann durch die romantische Schleifmühlenschlucht. Über das Steckenberg-Kreuz und dem Steckenberg erreichten wir die Kolbensattel-Hütte zur Einkehr. Der Abstieg führte uns zum Bhf. Oberammergau.

Die Leitung der Tour hatte Jakob Kraft übernommen.

Foto: Kraft



### Gletscherkurs auf dem Grüblferner



Nachdem wir letztes Jahr mangels Spaltenbergungs-Wissens nicht Richtung Großveinediger aufbrechen konnten, hatten wir uns entschieden, diese Wissenslücke durch einen Gletscherkurs des DAV Pfaffenhofen zu schließen. So ging es für ein Wochenende ins Stubaital, um uns dort auf dem Grüblferner die Grundkenntnisse für leichte Hochtouren anzueignen. Hauptbestandteile des Kurses waren dabei das Gehen in der Seilschaft und Bergen aus Gletscherspalten.

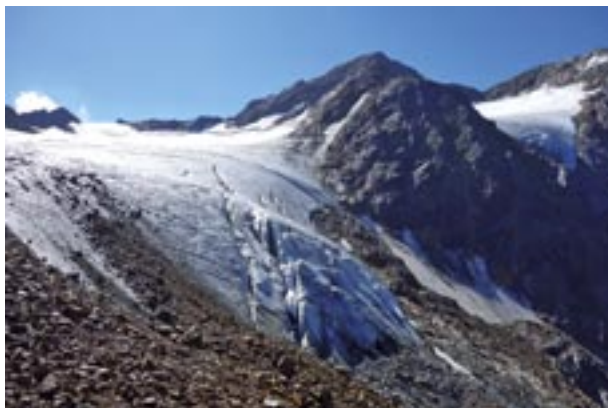

Am Freitag ging es um 7 Uhr in Pfaffenhofen per Vereinsbus los und nach einer dreistündigen Fahrt über Innsbruck erreichten wir den Parkplatz zur **Nürnberger Hütte**. Dort haben wir die Leih-Ausrüstung aufgenommen, unter anderem Steigeisen und Eispickel. Insgesamt waren wir 11 Leute, eine bunt gemischte Truppe unterschiedlichen Alters.

Nach einem gemütlichen Zustieg von rund 900 Hm haben

wir unsere Rucksäcke auf dem Zimmer umgepackt und das Übernachtungsequipment auf der Hütte zurückgelassen. Durch das zusätzliche Gewicht von Wasser sind die Rucksäcke dann allerdings eher schwerer geworden als leichter.

Zunächst sind wir die theoretischen Grundlagen der Spaltenbergung durchgegangen und haben das Ganze dann anschließend praktisch umgesetzt. Bei einer ersten Übung haben wir ein erstes Gefühl für die Steigeisen an den Füßen gesammelt, indem wir damit

einen Grashang hinauf und hinabgehen mussten.

Nach dem Abendessen auf der Hütte ging es früh ins Bett, da am Samstag unsere Haupt-Tour geplant war. Im Jahre 1886 wäre die anvisierte Tour übrigens deutlich entspannter gewesen, da zu dieser Zeit der Gletscher noch bis an die Nürnberger Hütte heranreichte. Jetzt muss man fünf Stunden durch Schutt wandern, bevor man den Gletscher erreicht.



Insgesamt hatten wir knapp 1.300 Höhenmeter im Auf/Abstieg vor uns. Nach einer kurzen Kletterpartie haben wir den Langentalbach überquert und uns auf dem Rücken der Moräne weiter Richtung Hauptgletscher bewegt. Das optionale Ziel des östlichen Feuersteins (3267m) ist bis dahin noch gut ausgeschildert (schwarzer Wanderweg).

Nach einer kurzen Pause und dem Anlegen der Ausrüstung haben wir die Spaltenbergungs-Techniken vom Freitag noch einmal praktisch auf dem Gletscher geübt. Anschließend ging es weiter hinauf zum Grat des Feuersteins. Eine kleine Gruppe erreichte ca. 30 Minuten später nach einigen Klettereinlagen im Grad I-II sogar noch den Gipfel.

Gegen 14:30 Uhr haben wir uns langsam auf den Abstieg vorbereitet. Durch die Geröllfelder im oberen Teil im Abstieg sind wir nur recht langsam vorangekommen, sodass der Weg nach unten insgesamt doch noch einige Kraftreserven abverlangt hat. Das Eisbad für die Füße an der Hütte war nach der Ankunft die reinste Wohltat! Am Sonntag haben wir im Klettergarten der Hütte schließlich praktisch die Selbststrettung geübt.



Für mich war es ein sehr interessanter Kurs, da ich neben weiteren Knoten auch noch gelernt habe, wie man den Seilabbund richtig aufnimmt. Nach dieser finalen dreistündigen Trainings-Session stand dann noch der Abstieg von der Hütte zurück zum Parkplatz auf dem Programm. Insgesamt ein Top Wochenende!!



Verfasser: Kursteilnehmer Florian Frisch

Trainer: Markus Friedrich und Stefan Wanoschek



## Hüttentour mit Übernachtung auf der Brunsteinhütte bei Mittenwald



Nicht nahe gelegen aber nahe liegend war Mittenwald als Ziel unserer sommerlichen Ausfahrt. Absolviert doch unsere Jugendleiterin Janika dort nun schon im dritten Jahr eine Ausbildung zur Zupfinstrumentenbauerin. Doch nicht nur Gitarren und Geigen sind ihr wohlbekannt, auch auf den umliegenden Bergen im Karwendel kennt sie sich hervorragend aus.

Und so ging es eines schönen Freitagnachmittags hinauf zur Brunsteinhütte knapp vor der Grenze zu Österreich. Bei einer wohl-schmeckenden Brotzeit genossen wir den Sonnenuntergang auf der Terrasse und schlüpfen später nach ein paar Runden „Werwolf“ und Zähneputzen im Stirnlampenschein in die Hütenschlafsäcke.

Frisch ausgeruht ging es nach dem Frühstück am nächsten Morgen Richtung Brunstein-kopf. Die Geröllfelder und Spitzkehren auf dem Weg und der kurze Gang am Grat zum Gipfel machten die Tour spannend, sodass die Brotzeit dort nochmal so gut schmeckte. Außerdem entgingen wir der sommerlichen Hitze im Tal. Nach einer Einkehr mit Kaiserschmarrn und Hollerschorle ging es wieder hinab. Und auch





wenn der Weg schon vom Aufstieg her bekannt war, gab der Zwischenstopp an der Hängebrücke ein Highlight her. Am Parkplatz war die kühle Isar, die an dieser Stelle erst wenige Kilometer auf dem Buckel hat, eine Wohltat für die Füße.

Kaum auszudenken, dass dieser gelungene Ausflug um ein Haar nicht hätte stattfinden können! Wegen einer fehlerhaften Doppelbuchung standen wir erst einmal ohne Fahrzeug da. Nur dank des spontanen und beherzten Einsatzes von Frau Simone Stanglmeier ist unser Bergsommer um dieses tolle Erlebnis reicher. Ein riesiges Dankeschön dafür!

Text und Fotos: Karola Mayer



## 2 ideehochzwei®

idee<sup>2</sup> Werbeagentur GmbH · Raiffeisenstraße 15 · 85276 Pfaffenhofen · Fon +49 (0) 8441 7877-0



ideehoch2.de



## Bergtour auf den Sulten (1.467 m)



Kürzlich unternahmen wir eine Bergtour im Chiemgau. Vom Bahnhof Aschau ging es in Richtung Kampenwand bis zum Sultensattel. Nun begann der Aufstieg zum Sultengipfel, der gegenüber der Kampenwand liegt. Hier hatten wir einen herrlichen Blick auf den Chiemsee und Simssee. Nach einer gemütlichen Brotzeit erfolgte der Abstieg über die Maisalm nach Aschau.

Die Wanderung wurde Jakob Kraft geführt.

Foto: Kraft



**Service, Druck  
und Veredelung –  
eine klare Sache!**



**HUMBACH  
UND  
NEMAZAL**

Die Leistungsdrucker

Humbach und Nemazal Offsetdruck GmbH  
Ingolstädter Straße 102 | 85276 Pfaffenhofen/Ilm  
Telefon 084 41 / 80 68-0 | Telefax 084 41 / 80 6868  
info@humbach-nemazal.de | www.humbach-nemazal.de



### Familiengruppentour zum Brünsteinhaus 24.–25.9.2022

Am Wochenende des 24. und 25. Oktober war die Pfaffenhofener DAV Familiengruppe im Mangfall Gebirge unterwegs. Am Samstag kamen die 42 Teilnehmer (21 Kinder) nach einer circa zweistündigen Fahrt am Waldparkplatz Tatzelwurm an. Bereits die gemeinsame „grüne“ Anreise mit dem DAV Bergbus haben die Teilnehmer als besonders schön empfunden. Dann stieg die Gruppe gute 600 hm zum Brünsteinhaus (1.360 Hm) auf. Ein Teil der Gruppe erklomm noch den Brünstein (1.634 Hm), während der Rest auf der Hütte blieb, die die Pfaffenhofener exklusiv für sich hatten. Die Hüttenwirte waren besonders aufmerksam und zuvorkommend und das Essen auf der Hütte war sehr lecker.

Am Sonntag stieg die Gruppe über einen anderen Weg, der über eine schöne Almenlandschaft führte, wieder ab und legte wie auch beim Aufstieg eine Pause ein. Die Kinder hatten dadurch viel Spaß bei einem gemeinsamen Outdoorspiel. Ein paar Minuten vom Waldparkplatz weg konnten dann die beiden Tatzelwurm Wasserfälle bestaunt werden. Nach einer gemütlichen gemeinsamen Einkehr fuhren wir gegen 15 Uhr entspannt im Bus wieder zurück nach Pfaffenhofen.

Silvia Maier, Familiengruppenleiterin





## Wanderung auf das Ellmauer Tor im Wilden Kaiser



Das Ziel für unsere Wanderung war das Ellmauer Tor im Wilden Kaiser. Bei perfektem Wanderwetter führte uns der Weg von der Wochenbrunner Alm über Almwiesen, Latschen, seilverseicherten Passagen und steilen Geröllfeldern ins Ellmauer Tor.

Auf dem Rückweg ließen wir die Tour bei einer gemütlichen Einkehr auf der Gaudemus-hütte ausklingen.

Die Tour wurde geführt von Mathilde Mader.







### Kanutour von Solnhofen nach Dollnstein

Am Samstag, den 20. August 2022 machte sich unsere Jugendgruppe zu sechst um 08:45 Uhr mit den Zug auf den Weg ins Altmühltal.

Nach circa einer Stunde kamen sie in Solnhofen an.

Zu Fuß ging es dann weiter zum Kanuverleih. Dort holten sie die zwei 3er Kanus ab und ließen diese zu Wasser.

Die Gruppe war bunt gemischt und harmonierte gut miteinander.

Die gefahrene Strecke belief sich auf rund 13 Kilometer.

Nach ungefähr dreiviertel der Strecke gab es eine ausgiebige Pause im Biergarten „zur alten Schule“. Für die Vegetarier aus der Gruppe war der Biergarten eines der Highlights des Ausfluges. Jedes Gericht auf der Speisekarte gab es auch fleischlos, somit war für die Hälfte der Gruppe, die sich rein vegetarisch ernährte, auf jeden Fall mehr als gesorgt.

Nachdem alle gegessen und danach die Sonne in der Wiese vor dem Biergarten genossen hatten, ging es weiter zum Höhepunkt der Tour. Direkt nach dem Biergarten kam auch schon die Wasserrutsche für Kanus. Unter fröhlichem Gekreische schlitterten sie die Rutsche herunter.

Nach weiterem Gepaddel ging es dann nochmals über eine Rutsche abwärts und zwei aus der Gruppe beschlossen, noch eine Planscheinheit einzulegen.

Schließlich in Dollnstein angekommen gab es noch ein Eis zur Abkühlung.

Am Ende des Tages machten sich alle glücklich aber erschöpft wieder auf den Heimweg. Jeder der trocken bleiben wollte, blieb auch trocken.

Solch eine Tour wird aufgrund der positiven Rückmeldungen im Jahr 2023 wieder stattfinden.

Text und Foto: Nadine Rieger



## Arco Jugendausfahrt 2022

Auch dieses Jahr ging es wieder zum Felsklettern nach Arco an den Gardasee. Topfit und startklar waren alle am Montagmorgen pünktlich um halb sechs an der Kletterhalle bereit für ein neues Abenteuer! Mit einem neuen Pavillon im Gepäck fühlten sich alle gut vorbereitet für eine sonnige Regenwoche. Der sehr pessimistische Wetterbericht konnte unseren Optimismus und die gute Laune nicht trüben.

Nach einer rekordverdächtig schnellen Fahrt und einer leckeren Brotzeitstärkung, ging es direkt an den Fels in Val Lamasone. Zunächst gab es eine kurze Einführung für die beiden Neuzugänge, während die restliche Gruppe sich voller Motivation direkt an die Wand stürzte. Nach den ersten paar Stunden Klettern, erfand Josef die erste Challenge der Woche. Ein Bottleflip auf den ersten Versuch und schon hatte Susanne ihre ersten drei Kugeln Eis verdient.

Als sich alle erschöpft vom ersten Tag zurück ins Auto quetschten, wurden noch die letzten Kilometer zum „Camping Zoo“ Campingplatz

in Arco zurückgelegt und der neue Pavillon getestet. Wir haben sofort wieder in die letztjährige Routine zurückgefunden, also ging es, als das Camp stand, direkt in den heißgeliebten Hot-Tub. Anschließend wurde natürlich auch wieder lecker gekocht, der Lauch hat auch dieses Jahr nicht gefehlt. Nach einem kurzen Speedrun in die Stadt für Gelati in der Stammeisdielen fielen wir auch „schon“ ins Bett. Durch ein sehr heftiges Gewitter wurden die Zelte direkt auf ihre Dichte geprüft. Wie letztes Jahr stand auch diesmal im Betreuer + 1-Zelt das Wasser, das Gepäck wurde aber rechtzeitig evakuiert. Trocken und erholt starteten wir die nächsten Tage nach einem ausgiebigen Frühstück relativ spät an den Fels. Dieser wurde dann auch den restlichen Tag nicht mehr verlassen. Ans Klettern schloss sich die übliche Abendroutine, bestehend aus Hot-Tub – Duschen – Kochen – Spielen – Schlafen, an.

Auch die Anfahrten zum Fels waren meist abenteuerlich: Am Dienstag ging es auf einer Straße, die so breit wie der Bus selbst war,





nach La Gola, am Mittwoch kämpfte sich der Trainer Josef dann die Einbahnstraße nach l'Orto hoch. Die Parkmöglichkeiten für den geplanten Restday am Donnerstag erwiesen sich ebenfalls als große Herausforderung. Letztendlich parkten wir in einem außer Betrieb genommenen Tunnel, den wir dann gleich durchwanderten. Um die Zäune am Ein- und Ausgang zu überwinden, wurden die vertikalen und horizontalen Körpermaße der Gruppe geprüft – erst ging's seitlich vorbei, dann unten durch. Als alle Hindernisse überwunden waren, wurde der perfekte Privatsteinstrand am Gardasee gefunden und besetzt. Nachdem wir in verschiedenen Kleingruppen erfolglos versuchten ein Tretboot zu leihen, um die Deep Water Soloing Traverse zu erreichen, gaben wir auf und stärkten uns mit einem Eis in Arco. Dort wurde gleich noch geshoppt. Am Abend ging es dann in die Sauna, wo Tobi die nächste Challenge gewann. Für 20 Liegestützen bei 75° gab es drei Kugeln Eis von Susanne.

Erholt ging es am Freitag mit zwei Gästen nach Finale Ampola. Nach einigen Challenges an diesem ziemlich kühlen Tag, kam deren

Highlight: Für weitere drei Kugeln Eis legte sich Tobi in den kalten Gebirgsbach – ganz! Leider war am nächsten Tag schon Samstag, der letzte Klettertag. Diesmal ging es nach Crosano, da in Nago ein Waldbrand gewütet hatte. Diese überraschende Umplanung sorgte für eine sehr serpentinenreiche Busfahrt den Berg hoch und runter und wieder hoch... Die Motivation verlor die Gruppe nicht – dank Hardstyle, Ballermannschlagern und natürlich „Pronto Giuseppe“. Am Fels angekommen, gab es noch eine kurze Einführung zum Standbau, anschließend wurde gemütlich geklettert oder nochmal richtig durchgezogen! Zur Feier der Woche ging es ein letztes Mal gemeinsam in den Hot-Tub, dann leider kalt duschen und ab zum Al Fiume, dem Lieblingsrestaurant.

Am Sonntag blieb noch etwas Zeit, um in der Stadt zu bummeln, bevor dann leider schon der staureiche Heimweg angetreten wurde.

So endete auch diese Arcofahrt wieder viel zu schnell, wir sind aber schon voller Vorfreude auf nächstes Jahr!

Autorinnen: Leni Winkler, Xenia Cabanis



## Wandertour auf der Frankenalb



Kürzlich unternahmen wir eine ausgedehnte Wandertour bei Hersbruck . Mit der Bahn fuhren wir zum Ausgangspunkt Hartmannshof. Die Burgruine Lichtenegg war die erste Sehenswürdigkeit. Von hier hatten wir eine Panorama-Aussicht bis ins Fichtelgebirge



und Böhmerwald. In der faszinierenden Welt von Naturschönheiten erreichten wir am Ende der Tour den „Hohen Fels“, im Tal der Happurger Stausee. Die landschaftlich reizvolle Tour wurde von DAV-Wanderleiter Jakob Kraft geführt.

Foto: Kraft



### Stirnlampenklettern im PAFROCK



Am 12.11.22 hieß es ab 17:00 Uhr endlich mal wieder: Stirnlampe rausgesucht und ab ins PAFROCK. Das Team der Kletterhalle hat sich 2022 für ein anderes Datum und Motto als gewohnt entschieden. Ein grinsender Kürbis auf dem Plakat ließ schon das Thema "Halloween" erahnen. So war es dann nicht verwunderlich, dass sowohl durch die Dekoration mit Zierkürbissen, als auch das kulinarische Angebot (Kürbiskuchen & -suppe) dieses Thema aufgegriffen wurde. Das Lagerfeuer vor der Halle, an dem Stockbrot und Marshmallows gegrillt werden konnten,

finden besonders die vielen Kinder fast schon magisch anziehend.

Dieser stimmungsvolle Abend ist, gerade auch dank der Unterstützung durch die Jugendgruppen unserer Halle, als voller Erfolg für das PAFROCK und schönes Erlebnis für die Besuchenden, zu bezeichnen. Auch das neue Konzept hat sich bewährt und wird in 2023 wieder zum Einsatz kommen.

Text: Vroni Sedlmair

Fotos: Sebastian Papperger



## Mehrseillängen-Kurs im schwäbischen Donautal

vom 5. bis 7. Mai 2022



Für unseren Mehrseillängen-Kurs haben wir uns das legendäre Donautal bei Beuron ausgesucht. Wir wussten, hier gibt es gut geeignetes Ausbildungsgelände in wunderschöner Gegend mit tollen, beeindruckenden Felsen. Hier wurde schon Klettergeschichte geschrieben und es finden sich berühmten Routen, wie der Kaiserweg am Schau-

fels der DAV-Sektion Ebingen direkt unter dem Stuhlfels hatten wir ein passendes „Basislager“ gefunden. Leider waren nur zwei Teilnehmer dabei, Ulrike und Jens. Dafür waren die beiden jedoch hochmotiviert!

Nach der Anreise am Donnerstag ging es am Nachmittag zum Einklettern an einen Felsen mit dem schönen Namen Verlobungsfels. Hier konnten wir uns in mehreren leichteren Routen an den Donautalfels gewöhnen bis uns ein abendlicher Regenschauer zum Gehen zwang.

Am Freitag war das Wetter für den Weg zum Fels noch nicht so überzeugend. Gut, dass die Natursteinwand direkt unter der Hütten Terrasse mit vielen angebrachten Bohrhaken ein hervorragendes Übungsgelände bot, perfekt für das Trockentraining von Standplatzbau, das Üben der Abläufe einer Seilschaft in Mehrseillängen-Touren und das Abseilen.



Nachmittags hatte sich das Wetter soweit gebessert, dass wir nach einer Brotzeitpause auf der Hütte das eben Gelernte in den vier Seillängen des Normalwegs auf den Stuhlfels im 3. Schwierigkeitsgrad anwenden konnten. Eine luftige 30-Meter-Abseilstelle an der Bergseite bildete den spektakulären Abschluss dieses ersten Ausbildungstags.



Am Samstag wurde das Gelernte in wechselndem Vorstieg in mehreren schönen 4er-Routen mit jeweils 3-4 Seillängen am Stuhlfels vertieft, um entsprechende Routine für einen sicheren Ablauf zu entwickeln.

Am letzten Tag schien endlich schon morgens die Sonne und so entschieden wir uns als Abschluss die „Opakante“ (4 SL, 3+) am Schreyfels ein paar Kilometer talaufwärts zu klettern. Alles hat prima funktioniert. Am Ausstieg erwartete uns für die Gipfelbrotzeit eine Bank mit toller Aussicht über das Donautal.



Eine letzte knifflige Aufgabe wartete auf Jens und Ulrike: das Abseilen über zwei Seillängen. Auch das meisterten die beiden mit Bravour! Damit war unser Ausflug ins Donautal leider wieder zu Ende. Es wartete ja noch die lange Rückfahrt nach Pfaffenhofen auf uns. Doch wir vier waren uns einig: Dieses verlängerte Wochenende hat viel Spaß gemacht.

Text und Fotos: Gabi Schlede





Klettern im Muttekopfgebiet  
von 07. – 10.07.2022

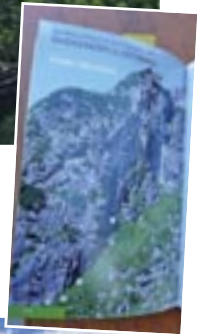



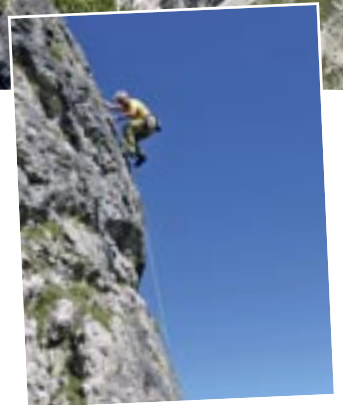

Danke für die schöne Zeit  
mit Euch:  
Heidi, Gabi, Josef, Martin,  
Ulli und Mathias

Eure Gabi



### Von der Halle an den Fels

Ausbildungskurs von 26. – 28.08.2022

Für Michael P., Samanta und Michael H. stand fest: Sie möchten nach ihrer Grundausbildung und einer Zeit der Übung der Sicherungsroutinen beim Vorstiegsklettern in der Halle als nächsten Schritt lernen, was beim Felsklettern zu beachten ist. Genau hierfür gibt es den Ausbildungskurs: „Von der Halle an den Fels“

Los ging es am Freitagvormittag aus Pfaffenhofen als Fahrgemeinschaft Richtung Fränkischer Schweiz. Unser erstes Ziel dieses Wochenende war der Weißenstein bei Neuhaus. Die Absicherung ist dort gut und die Routen sind in allen Schwierigkeitsgraden vorhanden: Der richtige Ort für die ersten

Felsklettererfahrungen im Toprope. Gleich am ersten Tag wurden die Handhabung eines Kletterführers erläutert und auch die ersten Naturschutz-Themen besprochen. Zunächst die umweltverträgliche Anfahrt, sei es mit Fahrgemeinschaften oder evtl. per Bahn sowie das rücksichtsvolle Verhalten in der Natur oder direkt am Fels. Wir müssen achtsam sein für die Lebewesen, deren Lebensraum wir betreten. Selbstver-





ständig durfte ein leidenschaftlicher Vortrag über die Faszination des Ameisenlöwen nicht fehlen. Der Ameisenlöwe ist die Larve eines Nachtfalters, dessen winzige Krater am trockenen Wandfuß zu finden sind. Wirft man immer wieder achtlos einen Seilsack auf den Krater, kann das auf Dauer für den Ameisenlöwen lebensbedrohlich werden.

Vom Boden zurück in die Routen gelangen nach der nächsten Ausbildungseinheit „Handhabung der Exen in einer Route“ auch die ersten selbstständigen Vorstiegsversuche.

Damit unser erster Tag ausgefüllt. Unser Weg führte über den Campingplatz von Oma Eichler gleich zum

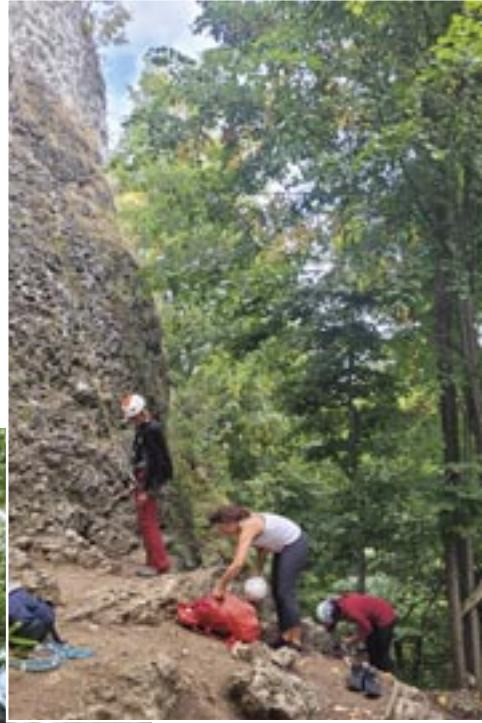



Abendessen und danach auch gleich in den Schlafsack.

Am Samstag kamen Beate und Barbara zu unserem Kurs dazu. Zunächst machte uns das Wetter unseren ursprünglichen Plan zunichte, der darin bestand zur Breitenberg Südwand zu gehen. Es schüttete aus Kübeln – während die Wetter-App trockenere Wetter anzeigte. Was tun? Wir probierten die Leupoldsteiner Wand aus, die ca. 15 km entfernt war. Überhängende hohe Felsen sollten zumindest im unteren Bereich der Felsen vernünftige trockene Kursbedingungen bieten. Bingo, es war ein voller Erfolg: Kein Regen, schöne Touren und wir waren allein. Nun wurden Routen mit Hilfsmittel wie dem Clipstick eingehängt, sowie Umfändeln und Abbauen einer Route gezeigt und geübt. Am Nachmittag konnten wir zur Breitenberg



# Schindlbeck

FACHMARKT FÜR GETRÄNKE & WEIN  
LIEFERSERVICE · ZELTVERLEIH · PARTYSERVICE

ALFRED SCHINDLBECK

Raiffeisenstr. 34 · 85276 Pfaffenhofen  
Tel. **08441 83921** · Fax 08441 496866  
info@schindlbeckonline.de  
www.schindlbeckonline.de



Südwand zurückfahren und das vormittags Gelernte weiter einüben. Zwischendurch besprachen wir Zonierung und Vogelschutzkonzepte. Bei beginnender Dunkelheit ging es wieder nach einem kurzen Stopp beim Campingplatz zum Essen nach Obertrubach und anschließend in die Schlafsäcke.

Sonntags standen Abseilen und Rückzug aus der Kletterroute auf dem Kursplan. Die kurzen Reibertsberger Wände sind hierfür ideal. Der Tag verging rasch mit der Übung des Neuen und dem gleichzeitigen Wiederholen der bisherigen Kursinhalte.

Zum Abschluss gab es nachmittags am Campingplatz den sehr leckeren Kuchen von Martha Eichler. Jeder Teilnehmer erhielt zum erfolgreich bestandenen Kletterkurs dann auch einen DAV-Outdoor-Kletterschein.

Text: Gabi Schlede / Fotos: Michael Pröll

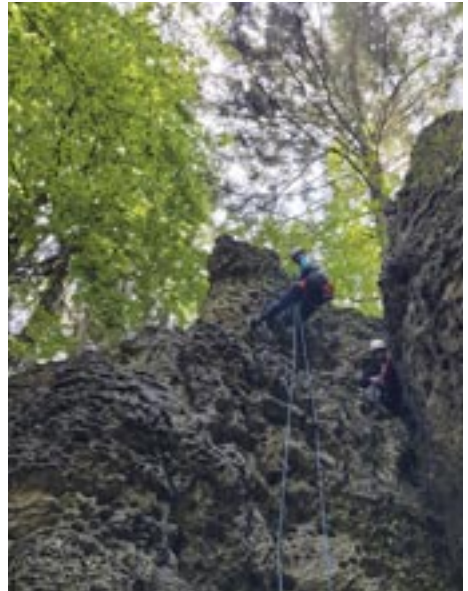
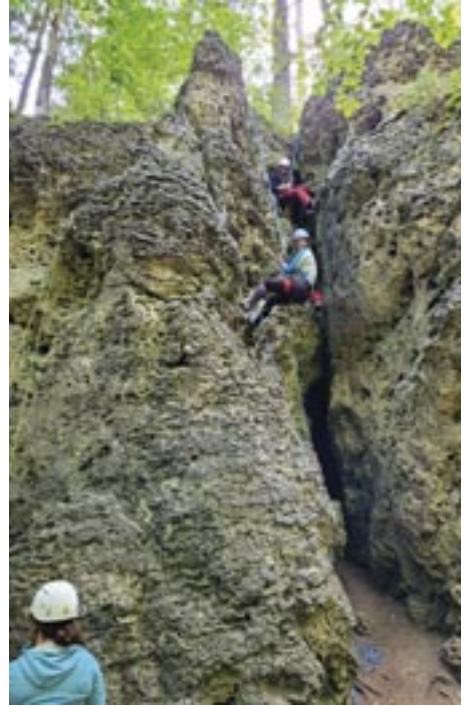

**naturverbundene Floristik  
auf Bestellung.**

**REGIONAL SAISONAL & NACHHALTIG**

*natural*  
**Flower**  
*art*



**HALLO ALPEN- UND  
NATURLIEBHABER.**

**MIT VIEL LIEBE ZUM DETAIL UND  
INDIVIDUELL AUF DEINE WÜNSCHE  
ZUGESCHNITTEN SCHAFFE ICH MIT  
BLUMIGEN DEKORATIONEN EINE  
WOHLFÜHLATMOSPHÄRE FÜR DEIN  
ZUHAUSE ODER DEIN NÄCHSTES  
FEST.**



**ICH FREUE MICH AUF DEINE  
BESTELLUNG.**

**WWW.NATURAL-FLOWER-ART.COM**

**TEL. 01632434764**

**BLÜHENDE GRÜSSE FLORISTIN  
ILONA KIRSCH**





## Wanderung auf den Kompar (2.011 m)



Am Samstag, den 24.09.2022 fuhren wir mit dem Bergbus in die Eng ins Karwendelgebirge. Das heutige Ziel unserer Gruppe war der 2.011 m hohe Kompar.

In einer Rundtour führte der Weg über die Hasentalalmen auf den Gipfel und von dort über den aussichtsreichen Höhenweg zur Plumpsjochhütte.

Nach einer gemütlichen Einkehr führte uns der Weg, einige Bachläufe querend, wieder zurück ins Tal.

Die Tour wurde geleitet von Mathilde Mader.



## Jubilarfeier 2022

Am 3. Dezember ehrte die Sektion im Rahmen einer vorweihnachtlichen Feier auf der Holledauer Hütte langjährige und verdiente Mitglieder. Musikalisch umrahmt wurde die Veranstaltung von den „Holledauer Zuagrosdn“.

Für 35 Jahre ununterbrochener Tätigkeit als Hüttenwart und teilweise auch Schriftführer wurde Gerhard Sonntag besonders gewürdigt. Seine Aufgaben waren vielfältig: Vom fehlenden Kleiderhaken bis hin zur Wasserrechtsverhandlung mit der Almgesellschaft reichte die Verantwortung. In seiner Laudatio hinterfragte 1. Vorstand Klaus Baumgärtel die Motivation für ein so langjähriges und selbstloses ehrenamtliches Engagement. „Wir Bergsteiger und Wanderer hinterlassen gerne Spuren. Spuren oder auch Erinnerungen zu hinterlassen, bei lieben und geschätzten Menschen, Bergfreunden und Gleichgesinnten, vielleicht ist es das, was Leute wie Gerhard so vorbildhaft antreibt? Im Ehrenamt



hinterlassen wir Spuren. Menschen, denen ehrenamtlich geholfen wurde, Bergfreunde, mit denen wir schöne und unvergessliche Erlebnisse teilten, werden sich sehr gerne erinnern. Schöne Erinnerungen sind immer mit Menschen, mit Freunden verbunden,“ so der 1. Vorsitzende.

Für 17 Jahre Tätigkeit als Wanderleiter wurde auch Max Heckmeier geehrt. Viele Pfaffenhoferer führte er verantwortungsvoll und mit viel Leidenschaft durch seine geliebte Bergwelt und bescherte unvergessliche Natur- und Bergerlebnisse.



„Nicht der Gipfel, sondern ein Stück Weg mit Menschen durch die Natur zu gehen, ist mein vorrangiges Ziel“, so beschrieb Max seine Motivation im Rückblick.





Zu den insgesamt 32 Mitgliedern, die für langjährige Mitgliedschaft geehrt wurden, gehörte auch Altbürgermeister Sepp Hobmeier. Er kann auf 70 Jahre Mitgliedschaft zurückblicken, die er selbst auch maßgeblich als 1. Vorsitzender der Sektion Pfaffenhofen

mitgestaltete. In den Alpenverein ist er 1952 in die Sektion Freising eingetreten. Unter seiner Leitung bildete sich schon bald eine eigenständige Ortsgruppe Pfaffenhofen, die sich dann vor knapp 50 Jahren zu einer eigenen Sektion verselbständigte. Der Bau der Holledauer Hütte und der Bau der Kletterhalle waren wesentliche Meilensteine seiner aktiven ehrenamtlichen Tätigkeit im Verein. Im Namen aller Mitglieder bedankte sich Baumgärtel bei Sepp Hobmeier für sein unermüdliches Engagement und für seine große Aufgeschlossenheit für notwendige zukünftige Veränderungen. Als Ehrenrat wird er die Aktivitäten des Alpenvereins weiter mitverfolgen und den amtierenden Vorstand mit Rat und Tat zur Seite stehen.

//kb





Nr.	Datum	Touren der Wandergruppe 2022	Tourenführung	Teilnehmer
1.	15.01.22	Saupark-Eichstätt	Jakob Kraft	14
2.	12.02.22	Hausham-Gmund	Jakob Kraft	20
3.	27.02.22	Klais-Mittenwald	Jakob Kraft	23
4.	03.03.2022 x	Gmund-Hausham	Jakob Kraft	6
5.	12.03.22	Kufstein/Schneerosen1	Jakob Kraft	18
6.	19.03.22	Kufstein/Schneerosen2	Jakob Kraft	16
7.	13.04.22	Wank 1780 m	Mathilde Mader	13
8.	23.04.22	Weißburger Premiumweg	Jakob Kraft	25
9.	30.04.22	Zinnenberg 1560 m - ausgefallen wg. Schlechtwetter	Mathilde Mader	-
10.	14.05.22	Schmugglerweg	Jakob Kraft	21
11.	19.05.2022 x	Rothsee-Eisenhammer	Jakob Kraft	15
12.	21.05.22	Geigelstein 1808 m	Mathilde Mader	8
13.	04.06.22	Naturk. Wand. Kochel	Jakob Kraft	17
14.	11.06.22	Hochstaufen 1171m	Mathilde Mader	13
15.	18.06.22	Türkenköpfe/Geitau	Jakob Kraft	24
16.	22.06.22	Rofanspitze 2259 m - ausgefallen wg. Schlechtwetter	Mathilde Mader	-
17.	23.06.2022 x	Schleifmühlenklamm	Jakob Kraft	18
18.	16.07.22	Kampenwand	Jakob Kraft	17
19.	21.07.2022 x	Isarwanderung	Jakob Kraft	16
20.	03.08.22	Ellmauer Tor 1970 m	Mathilde Mader	15
21.	18.08.2022 x	Würmtalwanderung	Jakob Kraft	20
22.	24.09.22	BergbusTour/Eng	Jakob Kraft	13
23.	24.09.22	BergbusTour/Kompar 2011m	Mathilde Mader	18
24.	09.10.22	Roß-u.Buchstein	Jakob Kraft	18
25.	20.10.2022 x	Kipfenberg/Limesweg	Jakob Kraft	13
26.	12.11.22	Frankenalb, Hersbruck	Jakob Kraft	20
27.	15.11.2022 x	Bernried/Klosterweiher	Jakob Kraft	21
28.	02.12.2022 x	Seefeld-Andechs	Jakob Kraft	22
29.	31.12.22	Tegernsee	Jakob Kraft	25
<b>Gesamt</b>				<b>469</b>

x=Touren der Seniorengruppe

Nr.	Datum	Touren der Familiengruppe 2022	Tourenführung	Teilnehmer
1.	02.04.	Mountainbiken um Pfaffenhofen	Udo Weißflog	
			Markus Friedrich	10 Erw. 10 Kind.
2.	08.05.	Kräuterwanderung	Silvia Meier	11 Erw. 9 Kind.
3.	26.05.	Wanderung zum Breitenstein	Silvia Meier	13 Erw. 12 Kind.
4.	01..07. - 03.07.	Hohenzollern Haus	Silvia Meier	12 Erw. 12 Kind.
5.	10.07.	Klettern im Wilden Kaiser	Markus Friedrich	5 Erw. 4 Kind.
6.	24.09. - 25.09.	Brünsteinhaus	Silvia Meier	22 Erw. 22 Kind.
7.	16.10.	Herbstwanderung	Markus Friedrich	9 Erw. 9 Kind.
8.	19.11.	Indoorklettern im PAFROCK	Udo Weißflog/ Markus Friedrich	10 Erw. 6 Kind.
<b>Gesamt</b>				<b>92 Erw. 84 Kind.</b>



## Durchgeführte Touren 2022

Nr.	Datum	Veranstaltungen der Jugend 2022	Tourenführung	Teilnehmer
1.	02.03. - 03.03.	Winterjugendcamp	Gregor Bauer	9
2.	21.05.- 22.05.	Ausflug Berchtesgadener Alpen	Elisabeth Büchl	4
3.	15.07. - 16.07.	Hüttentour mit Übernachtung auf der Brunnsteinhütte	Janika Böhm/ Karola Mayer	6
4.	20.08.	Kanutour	Nadine u. Marc Rieger	5
5.	29.08.-04.09.	Klettern am Gardasee	Josef Ilg/ Felix Wittmer	6
6.	10.09. - 11.09.	Nacht erleben und klettern zum Frühstück	Gregor Bauer	10
		<b>Gesamt</b>		<b>40</b>

Nr.	Datum	Touren der Klettergruppe 2022	Tourenführung	Teilnehmer
1.	05.05.-08.05.	Kurs: Klettern in Mehrseillängen / Donautal	Gabi Schlede/ Peter Bayer	2
2.	26.05. - 29.05.	Klettern in der Sächsischen Schweiz - hat nicht stattgefunden	Valerie Moers, Oliver Schmidt	-
3.	07.07. - 10.07.	Klettern im Muttekopfgebiet	Gabi Schlede	6
4.	26.08 - 28.08.	Kurs: Von der Halle an den Fels / Franken	Gabi Schlede	5
		<b>Gesamt</b>		<b>13</b>

Nr.	Datum	Touren der Hochtourengruppe 2022	Tourenführer	Teilnehmer"
1.	24.06.-26.06.	Monte Civetta (3220 m) - hat nicht stattgefunden	Christoph Klaus	-
2.	15.07-17.07.	Gletscher-Grundkurs	Markus Friedrich/ Stefan Wanoschek	11
3.	10.09.-11.09.	Wildspitze 3768 m - hat nicht stattgefunden	Roland Fröhlich	-
		<b>Gesamt</b>		<b>11</b>

## WEINZIERL'S WEINKISTL

Schulstraße 9  
85276 Pfaffenhofen



Ihr Spezialist für Wein – Sekt – Champagner



### 12 Gründe, Mitglied in der Sektion Pfaffenhofen-Asch zu sein:

1. Umfangreicher Versicherungsschutz (Bergungskosten, Erstversorgung, Suchaktionen usw.).
2. Das Gegenrechtsabkommen der alpinen Vereine ermöglicht 10,- € Ermäßigung bei Übernachtung auf ca. 2000 Schutzhütten in den Alpen.
3. Bevorzugte Behandlung auf unseren Hütten bei der Schlafplatzvergabe, Bergsteigeressen, Teewasser bzw. exklusive Zugangsberechtigung zu vielen Selbstversorgerhütten.
4. Spaß, Aktion und naturnahe Jugendbetreuung in den Kinder- und Jugendgruppen sowie spezielle Familiengruppen in der Sektion.
5. Bevorzugter Zugang zu künstlichen Kletteranlagen in der Halle und im Freien und die Bemühungen für den Erhalt natürlicher Klettergärten.
6. Alpine Ausbildung in allen Spielformen des Bergsteigens und attraktive Tourenprogramme der Sektion unter qualifizierter Führung.
7. Qualifizierte Ausbildung zur Trainerin oder Trainer in den alpinen Sportarten.
8. Kostenlose Vereinsschrift des DAV „Panorama“ mit aktuellen Fachbeiträgen, Tourenvorschlägen und Informationen.
9. Aktuelle Informationen über Schutzhütten, Wege, Tourenplanung, Lawinengefahren usw. durch die jeweilige Alpine Auskunft oder die eigenen Internetseiten.
10. Instandhaltung und Markierung des alpinen Wegenetzes.
11. Zugriff auf das Kartenmaterial des DAV, alpine Belletristik in der Fachbücherei des Hauptvereins und den Sektionen.
12. Unser Einsatz für den Bergsport in einer intakten Natur- und Kulturlandschaft.



### Versicherungsschutz für DAV-Mitglieder

Für die Mitglieder bietet der DAV verschiedene Versicherungen, die schon mit dem Beitrag abgegolten sind. Die wichtigsten:

- Such-, Bergungs- und Rettungskosten (auch per Hubschrauber) bei Bergunfällen europaweit.
- Unfallbedingte Heilkosten (Arzt, Krankenhaus).
- Gepäckversicherung bei Übernachtung in einer Alpenvereinshütte.
- 24-Stunden-Notrufzentrale: Tel.: +49 (0) 89/30 65 70 91 bei Bergnot oder Unfällen während der Ausübung von Alpensport

Nähere Informationen in der Geschäftsstelle oder beim DAV.

### **! Bergsteigen ist nie ohne Risiko !**

Deshalb erfolgt die Teilnahme an einer Sektionsveranstaltung, Tour oder Ausbildung grundsätzlich auf eigene Gefahr und eigene Verantwortung. Jeder Teilnehmer verzichtet auf die Geltendmachung von Schadenersatzansprüchen jeglicher Art wegen leichter Fahrlässigkeit gegen den Tourenleiter oder Ausbilder, andere Sektionsmitglieder oder die Sektion, soweit nicht durch bestehende Haftpflichtversicherungen der Schaden abgedeckt ist. Insbesondere ist eine Haftung der Ausbilder, Tourenleiter und – Referenten oder der Sektion wegen leichter Fahrlässigkeit ausgeschlossen, soweit kein Versicherungsschutz besteht oder die Ansprüche über den Rahmen des bestehenden Versicherungsschutzes hinausgehen.

### **Wie kann ich Mitglied der DAV-Sektion Pfaffenhofen-Asch werden?**

Die Anmeldung erfolgt online über die [www.dav-pfaffenhofen-asch.de](http://www.dav-pfaffenhofen-asch.de) unter „Mitglied werden“.

Über dieses Online-Formular können Sie Ihre ganze Familie anmelden.

Sie können sich sofort einen vorläufigen Mitgliedsausweis ausdrucken.

Ihren offiziellen Ausweis erhalten Sie innerhalb von 4 Wochen mit der Post.



## Mitgliederkategorien und Beiträge

seit 01.01.2020

### A-Mitglieder (Kat. 1000)

sind Vollmitglieder ab dem vollendeten 25. Lebensjahr, die keiner anderen Kategorie angehören.

Jahresbeitrag: 68,— €

### B-Mitglieder (Kat. 2000)

sind Vollmitglieder mit Beitragsermäßigung, und zwar auf Antrag:

- a) Ehepartner und Lebenspartner, wenn sie unter einer Adresse zu erreichen sind.
- b) Mitglieder, die aktiv in der Bergwacht tätig sind. Nachweis jährlich erforderlich.
- c) Senioren ab dem 70. Lebensjahr auf Antrag

Jahresbeitrag: 44,— €

### Familienbeitrag (A + B)

Familien, bei denen beide Elternteile (als A- und B-Mitglied) und deren Kinder und Jugendliche bis 18 Jahre derselben Sektion angehören, bezahlen einen Familienbeitrag.

Jahresbeitrag: 112,— €

### C-Mitglieder (Kat. 3000)

sind Gastmitglieder, die als Mitglieder einer anderen Sektion des DAV, oder wenn sie keine deutschen Staatsangehörigen sind, einer Sektion des Österreichischen Alpenvereins oder des Alpenvereins Südtirol angehören. Bei Antrag bitte eine Kopie Ihres DAV-Ausweises beilegen.

Jahresbeitrag: 28,— €

Mit Kletterhallenbenützung zum Mitgliedertarif 44,— €

### D-Mitglieder (Kat. 4000)

Junioren von 19 bis 25 Jahren

Jahresbeitrag: 44,— €

### J-Mitglieder (Kat. 5000)

Kinder und Jugendliche bis 18 Jahre als Einzelmitglied und Mitglieder der Jugendgruppe

Jahresbeitrag: 20,— €

**Alleinerziehende zahlen einen A-Beitrag.** Kinder bis 18 Jahre sind beitragsfrei.

Um die Verwaltungskosten abzudecken, wird bei Neuaufnahme eine **Aufnahmegebühr** von 10,— € für die A-, B- und D-Mitglieder fällig. Diese einmalige Gebühr wird mit dem ersten Beitrag eingezogen.

Personen, die erst ab 1. September der Sektion beitreten, bekommen 40 % Ermäßigung auf den Jahresbeitrag und bezahlen keine Aufnahmegebühr.



Wenn Sie keinen Einzug vereinbart haben, überweisen Sie bitte Ihren Beitrag unaufgefordert auf folgendes Geschäftskonto:

DAV Sektion Pfaffenhofen-Asch  
Sparkasse Pfaffenhofen  
Konto-Nr.: 9399, BLZ: 721 516 50  
IBAN: DE65 721 516 50 000 000 9399, BIC: BYLADEM1PAF

Laut unserer Satzung ist der Beitrag bis zum **31. Januar** zu bezahlen!

Weitere Konten der Sektion Pfaffenhofen-Asch:

**Ascher Hütte:**

Sparkasse Pfaffenhofen  
Konto-Nr.: 9107608, BLZ: 721 516 50,  
IBAN: DE49 721 516 50 000 9107608  
BIC: BYLADEM1PAF

**Kletterhalle:**

Sparkasse Pfaffenhofen  
Konto-Nr.: 9107335, BLZ: 721 516 50  
IBAN: DE48 721 516 50 000 9107335  
BIC: BYLADEM1PAF

**Wir freuen uns über jede Spende!**

**Liebe Spender und Sponsoren, bitte achten Sie darauf, Ihre Spenden für die Ascher Hütte und die Kletterhalle auf das entsprechende Konto einzuzahlen. Vielen Dank!**

**Änderungen Ihrer Adresse, Ihrer Bankverbindung oder Ihres Namens schicken Sie bitte ausschließlich schriftlich (auch per E-Mail) an  
DAV – Sektion Pfaffenhofen-Asch, Geschäftsstelle,  
Ingolstädter Str. 68, 85276 Pfaffenhofen  
sektion@dav-pfaffenhofen-asch.de**

**Nicht an den Hauptverein in München!**

**Kündigungen der Mitgliedschaft im Alpenverein müssen bis spätestens  
30. September schriftlich bei der Geschäftsstelle der Sektion Pfaffenhofen-Asch  
eingehen.**

**Bei Terminüberschreitung müssen wir leider aus administrativen Gründen in der Zusammenarbeit mit dem HV auch noch den Beitrag für das Folgejahr einziehen.**



- Vorstand:**
1. Vorsitzender: Klaus Baumgärtel
  2. Vorsitzender: Florian Brunthaler
  3. Vorsitzender: Sebastian Papperger
1. Kassenwart: Rainer Strathmann
  2. Kassenwart: Andreas Englbrecht
1. Schriftführer: Florian Klehr
  2. Schriftführer: N.N.
- Jugendreferentin: Karola Mayer
- Beisitzer:** Gerhard Sonntag, Mathias Mauermayr, Dr. Matthias Streussnig
- Beirat:**
- Ausbildungsreferent/Tourenwart: Christoph Klaus
- Datenschutz: Roland Bergmeier
- Geschäftsstelle: Mathilde Mader
- Kursmanagement Kletterhalle: N.N.
- Team Öffentlichkeitsarbeit: Markus Rist, Nadine Rieger, Sabine Sopp
- Pressereferent: N.N.
- Umweltreferent: Dr. Matthias Streussnig
- Familiengruppe: Markus Friedrich
- Kletterwartin Indoor: Christine Schwarzmeier, Gabi Schleder
- Mountainbike: N.N.
- Seniorengruppe: Jakob Kraft
- Skischule: Robert Schwarz, Bernd Voigt
- Skitouren: Udo Weißflog
- Wanderwart: N.N.
- Hüttenwart Ascher Hütte: Michael Pröbstl
- Ehrenrat:** Sepp Hobmeier, Walter Friedl, Gerhard Sonntag, Lilo Hammann, Mathias Brunthaler
- Kassenprüfer:** Daniel Kühn  
Mathias Brunthaler





**Geschäftsstelle:** Postadresse:  
DAV-Sektion Pfaffenhofen-Asch e. V.  
Mathilde Mader  
Ingolstädter Str. 68  
85276 Pfaffenhofen  
Telefon: 08443 9198810  
E-Mail: [sektion@dav-pfaffenhofen-asch.de](mailto:sektion@dav-pfaffenhofen-asch.de)  
[www.dav-pfaffenhofen.de](http://www.dav-pfaffenhofen.de)

**Geschäftszeiten** Montag 19.30 bis 22.00 Uhr

Unser herzlicher Dank geht an unsere Inserenten und an unsere Sponsoren!  
Liebe Mitglieder, bitte denkt bei Euren Einkäufen an unsere Inserenten!



**Herausgeber:** DAV – Sektion Pfaffenhofen – Asch e. V.  
Ingolstädter Str. 68  
85276 Pfaffenhofen a. d. Ilm

**Redaktion:** Gabi Schlede  
[gabi@schlede.de](mailto:gabi@schlede.de)

**Auflage:** 2.000



**Druck:** Humbach und Nemazal Offsetdruck GmbH  
85276 Pfaffenhofen, Tel. 08441-8068-0  
[info@humbach-nemazal.de](mailto:info@humbach-nemazal.de), [www.humbach-nemazal.de](http://www.humbach-nemazal.de)



## Datenschutzerklärung

Wir möchten Sie als Mitglied der AV Sektion Pfaffenhofen-Asch e.V. darüber informieren, dass die von Ihnen in Ihrer Beitrittserklärung angegebenen Daten über Ihre persönlichen und sachlichen Verhältnisse (sogenannte personenbezogene Daten) gleichermaßen auf Datenverarbeitungs-Systemen der Sektion, wie auch des Bundesverbandes des Deutschen Alpenvereins (DAV) gespeichert und für Verwaltungszwecke der Sektion, bzw. des Bundesverbandes verarbeitet und genutzt werden. Verantwortliche Stelle im Sinne des § 3 (7) BDSG bzw. Art. 4 lit. 7. DSGVO ist dabei die Sektion Pfaffenhofen-Asch e.V. Eine Übermittlung von Teilen dieser Daten an die jeweiligen Landes- und Sportfachverbände findet nur im Rahmen der in den Satzungen der Landes- und Sportfachverbände festgelegten Zwecke statt. Diese Datenübermittlungen sind notwendig zum Zwecke der Organisation eines Spiel- bzw. Wettkampfbetriebes und zum Zwecke der Einwerbung von öffentlichen Fördermitteln.

Wir sichern Ihnen zu, Ihre personenbezogenen Daten vertraulich zu behandeln und nicht an Stellen außerhalb des DAV, weder außerhalb der Sektion, noch außerhalb des Bundesverbandes und der jeweiligen Landes- und Sportfachverbände weiterzugeben. Sie können jederzeit schriftlich Auskunft über die bezüglich Ihrer Person gespeicherten Daten erhalten und Korrektur verlangen, soweit die bei der Sektion und der Bundesgeschäftsstelle gespeicherten Daten unrichtig sind. Sollten die gespeicherten Daten für die Abwicklung der Geschäftsprozesse der Sektion, bzw. des Bundesverbandes nicht erforderlich sein, so können Sie auch eine Sperrung, gegebenenfalls auch eine Löschung Ihrer personenbezogenen Daten verlangen.

Die Sektion sowie der Bundesverband des DAV nutzt Ihre E-Mail-Adresse zum Zwecke der Übermittlung der von Ihnen ausgewählten Medien sowie zur allgemeinen Kommunikation. Eine Übermittlung der E-Mail-Adresse an Dritte ist dabei ausgeschlossen. Der Bundesverband des DAV sendet periodisch das Mitgliedermagazin DAV Panorama in der von Ihnen gewählten Form (Papier oder digital) zu. Sollten Sie kein Interesse am DAV Panorama haben, so können Sie dem Versand bei Ihrer Sektion des DAV schriftlich widersprechen.

Die Sektion sowie der Bundesverband des DAV nutzt, soweit erhoben, Ihre Telefonnummern zum Zwecke der Kommunikation. Eine Übermittlung der Telefonnummern an Dritte ist dabei ausgeschlossen.

Nach einer Beendigung der Mitgliedschaft werden Ihre personenbezogenen Daten gelöscht, soweit sie nicht, entsprechend der steuerrechtlichen Vorgaben, aufbewahrt werden müssen. Eine Nutzung Ihrer personenbezogenen Daten für Werbezwecke findet weder durch die Sektion, den Bundesverband, Kooperationspartner des Bundesverbandes des Deutschen Alpenvereins noch durch die jeweiligen Landes- und Sportfachverbände statt.

Wir bitten Sie, die oben stehenden Informationen zum Datenschutz zur Kenntnis zu nehmen.

Ein Widerspruch und Rückfragen zur Datenschutzerklärung sind an die Geschäftsstelle der Sektion zu richten.

Der Vorstand

# EGAL WELCHEN SPORT DU TREIBST, WIR SIND FÜR DICH DA.

## WIR BEWEGEN. AUS LIEBE ZUM SPORT.

Bei uns stehst Du im Mittelpunkt. Schließlich geht es um Dein Erlebnis und Deinen Spaß am Sport. Wir bieten Dir die Auswahl, die Du brauchst. Den Service, der zu Dir passt. Und das Fachwissen von Menschen, die sich für Sport genauso begeistern wie Du.



# GUTSCHEIN

## 10 €\* geschenkt

\*gegen Vorlage dieser Anzeige, ab einem Einkauf von 65 €, nicht auf bereits reduzierte Artikel, nicht in Kombination mit anderen Aktionen.

 **INTERSPORT**  
REILL

Sport Kauf Inh. Richard Reill  
Frauenstrasse 32 · 85276 Pfaffenhofen  
Tel.: +498441788260 · [www.intersport-reill.de](http://www.intersport-reill.de)

**LOWA**  
100 YEARS

# 100 JAHRE GRENZENLOS



## FEIER MIT UNS!

100 Jahre LOWA – zu unserem Jubiläum haben wir einiges vor. Alle Informationen zu unseren spannenden Veranstaltungen findest Du auf [www.lowa.com](http://www.lowa.com) oder scanne einfach den QR-Code. Wir freuen uns auf Dich!



LOWA Sportschuhe GmbH | [www.lowa.com](http://www.lowa.com)

    #ForTheNextStep

